



# Městská část Praha-Ďáblice

## Rada městské části

112. jednání

14.1.2026

### **USNESENÍ č. 894/25/RMČ**

**ke Smlouvě o zřízení věcného břemene PREdistribuce, a.s.**

#### **Rada po projednání**

##### **I. schvaluje**

Smlouvu o zřízení věcného břemene se společností PREdistribuce, a.s., se sídlem Svornosti 3199/19a, 150 00 Praha 5, IČO: 27376516, jejímž předmětem je umístění a provozování součásti distribuční soustavy – podzemního vedení NN a VN na pozemcích parc.č. 1698/2, 1707, 1711, 1712/1, 1728/4 v k. ú. Ďáblice, zapsaných na LV č.860 v k. ú. Ďáblice, za částku 90.200,- Kč bez DPH.

##### **II. pověřuje**

starostu uzavřením Smlouvu o zřízení věcného břemene dle odst. I, která je přílohou tohoto usnesení.

Martina Postupová  
1. místostarostka

Martin Tumpach  
starosta

## Smluvní strany:

### **Městská část Praha-Ďáblice**

sídlo: Osinalická 1104/13, 182 00 Praha-Ďáblice

zastoupená: Ing. Mgr. Martin Tumpach, starosta

IČO: 00231266

DIČ: CZ00231266, plátce DPH

bankovní spojení: PPF banka

č. ú.: 501855998/6000

adresa datové schránky: dkvbw9b

dále jen „**Povinný**“ na straně jedné

a

Obchodní firma: **PREdistribuce, a.s.**

vedená v obchodním rejstříku u Městského soudu v Praze,

spisová značka: B 10158

sídlo: Praha 5, Svornosti 3199/19a, PSČ 150 00

adresa pro doručování: Praha 10, Na hroudě 1492/4, PSČ 100 00

zastoupená: Ing. Milan Hampl, předseda představenstva a

Stanislav Votruba, M.Sc.RWTH, člen představenstva

IČO: 27376516

DIČ: CZ27376516, plátce DPH

bankovní spojení: ČSOB, a.s.

č.ú.: 17494043/0300

adresa datové schránky: vgsfsr3

dále jen „**Oprávněný**“ na straně druhé

(společně dále též jako „**Smluvní strany**“ anebo jednotlivě jako „**Smluvní strana**“) uzavřeli  
níže uvedeného dne, měsíce a roku tuto:

# SMLOUVU O ZŘÍZENÍ VĚCNÉHO BŘEMENE

č. VV/G33/16999/2467536 (dále jen „**Smlouva**“)

k provedení ustanovení § 25 odst. 4 zákona č. 458/2000 Sb., energetický zákon, v platném znění,  
a § 1257 a násl. zákona č. 89/2012 Sb., občanský zákoník

## Článek I.

### Úvodní ustanovení

- 1.1. Oprávněný je podnikatelem provozujícím v elektroenergetice distribuční soustavu na území vymezeném licenci Energetického regulačního úřadu č. 120504769, které zahrnuje také **katastrální území Ďáblice**. Distribuční soustava je provozována ve veřejném zájmu. Oprávněný jako provozovatel distribuční soustavy (dále jen „**PDS**“) má povinnost zajišťovat její spolehlivé provozování, obnovu a rozvoj, přičemž zřízení tohoto věcného břemene je ze strany Oprávněného jedním ze zákonem daných předpokladů pro plnění této povinnosti.
- 1.2. Povinný prohlašuje, že je ve smyslu ustanovení zákona č. 172/1991 Sb. ve znění pozdějších předpisů, zákona č. 131/2000 Sb. a Statutu hl. m. Prahy v oblasti majetku, oprávněn nakládat s pozemky

*parc. č. 1698/2, 1707, 1711, 1712/1, 1728/4 v k. ú. Ďáblice, obec Praha* (dále jen „**Pozemek**“), jak je zapsáno na listu vlastnictví č. 860 pro k. ú. Ďáblice, obec Praha, u Katastrálního úřadu pro hlavní město Prahu se sídlem v Praze, Katastrální pracoviště Praha.

## **Článek II. Předmět Smlouvy**

Předmětem Smlouvy je zřízení a vymezení věcného břemene osobní služebnosti (dále „věcné břemeno“) ve prospěch Oprávněného k tíži Pozemku, jehož obsah a rozsah je specifikován v článku III. této smlouvy.

## **Článek III. Specifikace věcného břemene**

- 3.1. Smluvní strany se dohodly, že Povinný zřizuje k Pozemku ve prospěch Oprávněného právo odpovídající věcnému břemenu za účelem umístění a provozování součásti distribuční soustavy – *podzemního vedení NN a VN* (dále jen „**Součást distribuční soustavy**“), jehož obsahem je právo Oprávněného zřídit, provozovat, opravovat a udržovat Součást distribuční soustavy na Pozemku. Věcné břemeno zahrnuje též právo Oprávněného zřídit, mít a udržovat na Pozemku potřebné obslužné zařízení, jakož i právo provádět na Součásti distribuční soustavy úpravy za účelem její obnovy, výměny, modernizace nebo zlepšení její výkonnosti, včetně jejího odstranění.
- 3.2. Součást distribuční soustavy je liniovou stavbou ve smyslu § 509 zákona č. 89/2012 Sb., občanský zákoník.
- 3.3. Rozsah věcného břemene podle této smlouvy je vymezen v geometrickém plánu č. **1981-57/2023** pro k. ú. Ďáblice, schváleném Katastrálním úřadem pro hlavní město Prahu, Katastrální pracoviště Praha, dne 17. 3. 2023 pod č. PGP 1041/2023-101 a č. **2028-69/2024** pro k. ú. Ďáblice, schváleném Katastrálním úřadem pro hlavní město Prahu, Katastrální pracoviště Praha, dne 27. 3. 2024. Geometrické plány jsou přílohou a nedílnou součástí Smlouvy.
- 3.4. Povinný z věcného břemene je povinen strpět výkon práva Oprávněného, vyplývajícího ze Smlouvy a právních předpisů a zdržet se veškeré činnosti, která vede k ohrožení Součásti distribuční soustavy a omezení výkonu tohoto práva Oprávněného.
- 3.5. Věcné břemeno, zřízené Smlouvou, se sjednává jako časově neomezené a zaniká v případech stanovených zákonem.
- 3.6. Smluvní strany berou na vědomí, že se změnou vlastníka Pozemku přecházejí i práva a povinnosti, vyplývající z věcného břemene, na nabyvatele Pozemku.

## **Článek IV. Další práva a povinnosti**

- 4.1. Oprávněný z věcného břemene má ve vztahu k Pozemku dále oprávnění, která mu, jako PDS, vznikem věcného břemene dle Smlouvy přísluší ze zákona, a to z ustanovení § 25 odst. 3 energetického zákona, především pak:
  - vstupovat a vjíždět na Pozemek v souvislosti s realizací práv vyplývajících mu z věcného břemene
  - odstraňovat a oklešťovat na Pozemku stromoví a jiné porosty, provádět likvidaci odstraněného a okleštěného stromoví a jiných porostů ohrožujících bezpečně a spolehlivě provozování Součásti distribuční soustavy v případech, kdy tak po předchozím upozornění a stanovení rozsahu neučinil sám Povinný,

- 4.2. Oprávněný jako PDS je povinen při výkonu svých oprávnění, popsaných shora, postupovat ve smyslu § 25 odst. 8 energetického zákona, tj. co nejvíce šetřit práva Povinného a vstup na Pozemek mu bezprostředně oznámit. U pozemku parc. č. 1698/2 je Oprávněný povinen vstup na pozemek oznámit vždy předem, z důvodu dlouhodobého pronájmu tohoto pozemku soukromé osobě. Po skončení prací je povinen uvést Pozemek do předchozího stavu, a není-li to možné s ohledem na povahu provedených prací, do stavu odpovídajícího předchozímu účelu nebo užívání Pozemku a bezprostředně oznámit tuto skutečnost Povinnému. Po provedení odstranění nebo okleštění stromů je povinen na svůj náklad provést likvidaci vzniklého klesu a zbytků po těžbě.
- 4.3. Pokud je Povinný povinnou osobou k uveřejnění Smlouvy v registru smluv dle zákona č. 340/2015 Sb., o registru smluv, Povinný se zavazuje, že neprodleně po uzavření Smlouvy provede zaslání této Smlouvy správci registru smluv k uveřejnění prostřednictvím registru smluv. Povinný se dále zavazuje, že při vyplňování formuláře metadat této Smlouvy uvede také adresu datové schránky Oprávněného a číslo této Smlouvy Oprávněného.
- 4.4. V případě, že Povinný nesplní povinnost uveřejnění Smlouvy prostřednictvím registru smluv ani do 15 dnů ode dne uzavření této Smlouvy, pak je Oprávněný oprávněn Smlouvu zaslat správci registru smluv sám.

## **Článek V.**

### **Výše náhrady za zřízení věcného břemene a platební podmínky**

- 5.1. Věcné břemeno podle této smlouvy se zřizuje úplatně.
- 5.2. Jednorázovou náhradu za zřízení výše uvedeného věcného břemene sjednávají Smluvní strany dohodou ve výši Kč 90.200,- (slovy: devadesát tisíc dvě stě korun českých) bez DPH. K této ceně bude připočtena sazba DPH v zákonné výši. Povinný vystaví Oprávněnému daňový doklad do 15 dnů od DUZP. DUZP je den doručení vyrozumění o povolení vkladu. Oprávněný se zavazuje ve lhůtě 15 dnů od doručení daňového dokladu provést úhradu Povinnému. Daňový doklad bude mít náležitosti dle § 28 a 29 zákona o DPH.
- 5.3. Číslo účtu, které je uvedeno ve smlouvě, je zveřejněno dle § 96 odst. 2 zákona o DPH. V případě, že ke dni platby (§ 109 odst. 2 písm. c) zákona o DPH) nebude tento účet zveřejněn dle § 96 odst. 2 zákona o DPH, je Oprávněný oprávněn poukázat příslušnou platbu na výše uvedený účet bez DPH a DPH odvést způsobem dle § 109 a zákona o DPH. S tímto postupem bude Povinný písemně seznámen. V tomto případě se závazek Oprávněného ve výši DPH považuje za uhrazený.
- 5.4. V případě, že ke dni zdanitelného plnění bude Povinný uveden v rejstříku plátců DPH jako nespolehlivý plátců dle § 109 zákona o DPH, stává se příjemce plnění ručitelem za nezaplacenou daň. Oprávněný pak může poukázat příslušnou platbu na výše uvedený účet bez DPH a DPH odvést způsobem dle § 109 a zákona o DPH. S tímto postupem bude Povinný písemně seznámen. V tomto případě se závazek Oprávněného ve výši DPH považuje za uhrazený.

## **Článek VI.**

### **Vklad věcného břemene do veřejného seznamu**

- 6.1. Oprávněný a Povinný se dohodli, že návrh na zahájení řízení o povolení vkladu práva odpovídajícího věcnému břemenu, zřizovanému touto Smlouvou, k Pozemku do katastru nemovitostí bude podán příslušnému katastrálnímu úřadu Oprávněným. Správní poplatek za návrh na zahájení řízení o povolení vkladu práva do katastru nemovitostí uhradí Oprávněný.
- 6.2. Věcné břemeno podle této smlouvy vzniká v souladu s ustanovením občanského zákoníku zápisem do veřejného seznamu (katastr nemovitostí).

- 6.3. V případě, že nebude z formálních důvodů proveden zápis na základě Smlouvy do katastru nemovitostí, zavazují se Smluvní strany uzavřít novou smlouvu o stejném předmětu a za stejných podmínek, vyhovující formálním požadavkům pro provedení vkladu, která Smlouvu nahradí, a to nejpozději do 90 dnů od doručení výzvy Oprávněného Povinnému.
- 6.4. Pokud katastrální úřad přeruší, a to z jakéhokoliv důvodu řízení o povolení vkladu věcného práva, zavazují se Smluvní strany k odstranění katastrálním úřadem uvedených vad ve lhůtách stanovených katastrálním úřadem.

## **Článek VII.**

### **Závěrečná ujednání**

- 7.1. Smlouva a právní vztahy z ní vyplývající se řídí právním řádem České republiky.
- 7.2. Na právní vztahy vyplývající nebo související s touto Smlouvou výslovně neupravené se přiměřeně uplatní ustanovení příslušných právních předpisů českého právního řádu.
- 7.3. Smlouva nabývá účinnosti dnem podpisu oběma Smluvními stranami. Pro případ, že tato Smlouva není uzavírána za přítomnosti obou Smluvních stran, platí, že Smlouva není uzavřena, pokud ji Povinný či Oprávněný podepíše s jakoukoliv změnou či odchylkou, byť nepodstatnou, nebo dodatkem, ledaže druhá Smluvní strana takovou změnu či odchylku nebo dodatek následně písemně schválí.
- 7.4. Smlouva může být měněna nebo doplňována pouze formou vzestupně číslovaných písemných dodatků podepsaných oběma Smluvními stranami.
- 7.5. Smluvní strany se zavazují, že pokud se kterékoli ustanovení Smlouvy nebo s ní související ujednání či jakákoli její část ukážou být neplatnými, zdánlivými či se neplatnými nebo zdánlivými stanou, neovlivní tato skutečnost platnost Smlouvy jako takové. V takovém případě se strany zavazují nahradit neplatné či zdánlivé ustanovení ustanovením platným, které se svým ekonomickým účelem pokud možno nejvíce podobá neplatnému nebo zdánlivému ustanovení. Obdobně se bude postupovat v případě ostatních zmíněných nedostatků Smlouvy či souvisejících ujednání.
- 7.6. Vztahuje-li se na druhou smluvní stranu ochrana osobních údajů dle zvláštních právních předpisů, pak pro účely plnění této smlouvy je společnost PREdistribuce, a.s., správcem osobních údajů druhé smluvní strany a osobní údaje takto získané zpracovává za účelem uzavření a plnění této smlouvy a pro účely oprávněných zájmů správce.
- 7.7. Poskytnutí kontaktních osobních údajů druhé smluvní strany je pro uzavření této smlouvy nezbytné a tyto osobní údaje budou zpracovávány za účelem plnění zákonných povinností distributora elektřiny daných především zákonem č. 458/2000 Sb., energetický zákon, ve znění pozdějších předpisů a vyhláškou č. 16/2016 Sb., o podmínkách připojení k elektrizační soustavě, ve znění pozdějších předpisů.
- 7.8. Veškeré podrobnosti o zpracování osobních údajů, včetně specifik zpracování osobních údajů členů statutárních orgánů, zaměstnanců příp. dalších osob zastupujících druhou smluvní stranu a práv, které subjekty údajů v souvislosti se zpracováním svých osobních údajů mají, jsou uvedeny v dokumentech: „Zásady ochrany osobních údajů“ a „Zpracování osobních údajů kontaktních osob obchodního partnera“, se kterými byla druhá smluvní strana před podpisem této smlouvy seznámena a které jsou dostupné na webových stránkách správce.
- 7.9. Smlouva obsahuje úplné ujednání o Předmětu smlouvy a všech náležitostech, které Smluvní strany měly a chtěly ve Smlouvě ujednat, a které považují za důležité pro závaznost Smlouvy. Žádný projev Smluvních stran učiněný při jednání o Smlouvě ani projev učiněný po uzavření

Smlouvy nesmí být vykládán v rozporu s výslovnými ustanoveními Smlouvy a nezakládá žádný závazek žádné ze Smluvních stran.

- 7.10. Povinný prohlašuje, že na jeho straně byly splněny všechny podmínky pro sjednání Smlouvy o zřízení věcného břemene k pozemkům parc. č. 1698/2, 1707, 1711, 1712/1 a 1728/4 k. ú. Ďáblice, a že uzavření této Smlouvy bylo schváleno Radou Městské části Praha-Ďáblice dne 14.1.2026 usnesením č. 894/26/RMČ. Toto prohlášení se činí podle ustanovení § 43 zákona č. 131/2000 Sb., o hl. m. Praze, ve znění pozdějších předpisů, a považuje se za doložku potvrzující splnění podmínek tohoto zákona.
- 7.11. Smluvní strany výslovně prohlašují, že základní podmínky Smlouvy jsou výsledkem jednání Smluvních stran a každá ze Smluvních stran měla příležitost ovlivnit obsah základních podmínek Smlouvy.
- 7.12. Smlouva je sepsána ve třech stejnopisech, z nichž po jednom obdrží Povinný a Oprávněný a jeden stejnopis bude Oprávněným použit pro účely příslušného řízení o povolení vkladu věcného břemene do katastru nemovitostí.
- 7.13. Smluvní strany prohlašují, že si Smlouvu před jejím podpisem přečetly a jsou seznámeny s jejím obsahem, že byla uzavřena po vzájemné dohodě, podle jejich vážné a svobodné vůle, dobrovolně, určitě a srozumitelně, což stvrzují svými podpisy. Smluvní strany prohlašují, že Smlouva představuje úplnou dohodu o veškerých jejích náležitostech a neexistují náležitosti, které by smluvní strany neujednaly.

Přílohy: č. 1 – Prohlášení podle zákona o registru smluv  
č. 2 – Geometrický plán

V Praze dne:

Povinný:  
**Městská část Praha-Ďáblice**

.....  
Ing. Mgr. Martin Tumpach  
starosta

V Praze dne:

Oprávněný  
**PREdistribuce, a.s.**

.....  
Ing. Milan Hampl  
předseda představenstva

.....  
Stanislav Votruba, M.Sc.RWTH  
člen představenstva



## **Prohlášení podle zákona o registru smluv**

(zákon č. 340/2015 Sb., o zvláštních podmínkách účinnosti některých smluv,  
uveřejňování těchto smluv a o registru smluv)

Název: Městská část Praha-Ďáblice  
IČO: 00231266  
Sídlo: Osinalická 1104/13, 182 00 Praha 8  
zastoupená: Ing. Mgr. Martin Tumpach, starosta

dále jen „Partner“

### **I.**

Partner a společnost PREdistribuce, a. s., IČO: 27376516, se sídlem Praha 5, Svornosti 3199/19a, PSČ: 150 00, uzavřeli smlouvu o zřízení věcného břemene, č. VV/G33/16999/2467536, jejíž přílohou je toto prohlášení.

### **II.**

☐ Partner prohlašuje, že tato smlouva nepodléhá uveřejnění v registru smluv.

☒ Partner prohlašuje, že tato smlouva podléhá uveřejnění v registru smluv.

V Praze dne

.....  
Městská část Praha-Ďáblice

VÝKAZ DOSAVADNÍHO A NOVÉHO STAVU ÚDAJŮ KATASTRU NEMOVITOSTÍ														
Dosavadní stav				Nový stav										
Označení pozemku parc. číslem	Výměra parcely		Druh pozemku	Označení pozemku parc. číslem	Výměra parcely		Druh pozemku	Typ stavby	Způsob určení výměry	Porovnání se stavem evidence právních vztahů				
	ha	m²	Způsob využití		Způsob využití	Způsob využití	Díl přechází z pozemku označeného v katastru nemovitostí	Číslo listu vlastnictví		Výměra dílu		Označení dílu		
	ha	m²			ha	m²							ha	m²
1698/2										1698/2		860		
1699/2										1699/2		766		
1729/249										1729/249		766		

Oprávněný : PREdistribuce, a.s., Svornosti 3199/19a, Praha 5

Druh věcného břemene : Právo užívání pozemku a právo vstupu na pozemek za účelem údržby a oprav stavby

<b>GEOMETRICKÝ PLÁN pro</b> vymezení rozsahu věcného břemene k části pozemku	Geometrický plán ověřil úředně oprávněný zeměměřický inženýr:		Stejnopis ověřil úředně oprávněný zeměměřický inženýr:	
	Jméno, příjmení: Ing. Jan Nedoma		Jméno, příjmení: Ing. Martin Nedoma	
	Číslo položky seznamu úředně oprávněných zeměměřických inženýrů: 132/1995		Číslo položky seznamu úředně oprávněných zeměměřických inženýrů: 2294/06	
	Dne: 14.3.2023 Číslo: 48/2023		Dne: 17.3.2023 Číslo: 42/2023	
Náležitostmi a přesností odpovídá právním předpisům.		Tento stejnopis odpovídá geometrickému plánu v elektronické podobě uloženému v dokumentaci katastrálního úřadu.		
Vyhotovitel: Geodetická kancelář Nedoma & Rezník s.r.o. Plukovníka Mráze 1425/1 102 00 Praha 10 – Hostivař	Katastrální úřad souhlasí s očíslováním parcel.		Ověření stejnopisu geometrického plánu v listinné podobě.	
Číslo plánu: 1981-57/2023	Jitka Němcová KÚ pro Hlavní město Prahu KP Praha PGP 1041/2023-101 2023.03.17 09:25:29 +01'00'			
Okres: ---				
Obec: Praha				
Kat. území: Ďáblice				
Mapový list: Kralupy nad Vltavou 4-8/14 Dosavadním vlastníkům pozemků byla poskytnuta možnost seznámit se v terénu s průběhem navrhovaných nových hranic, které byly označeny předepsaným způsobem: ---				



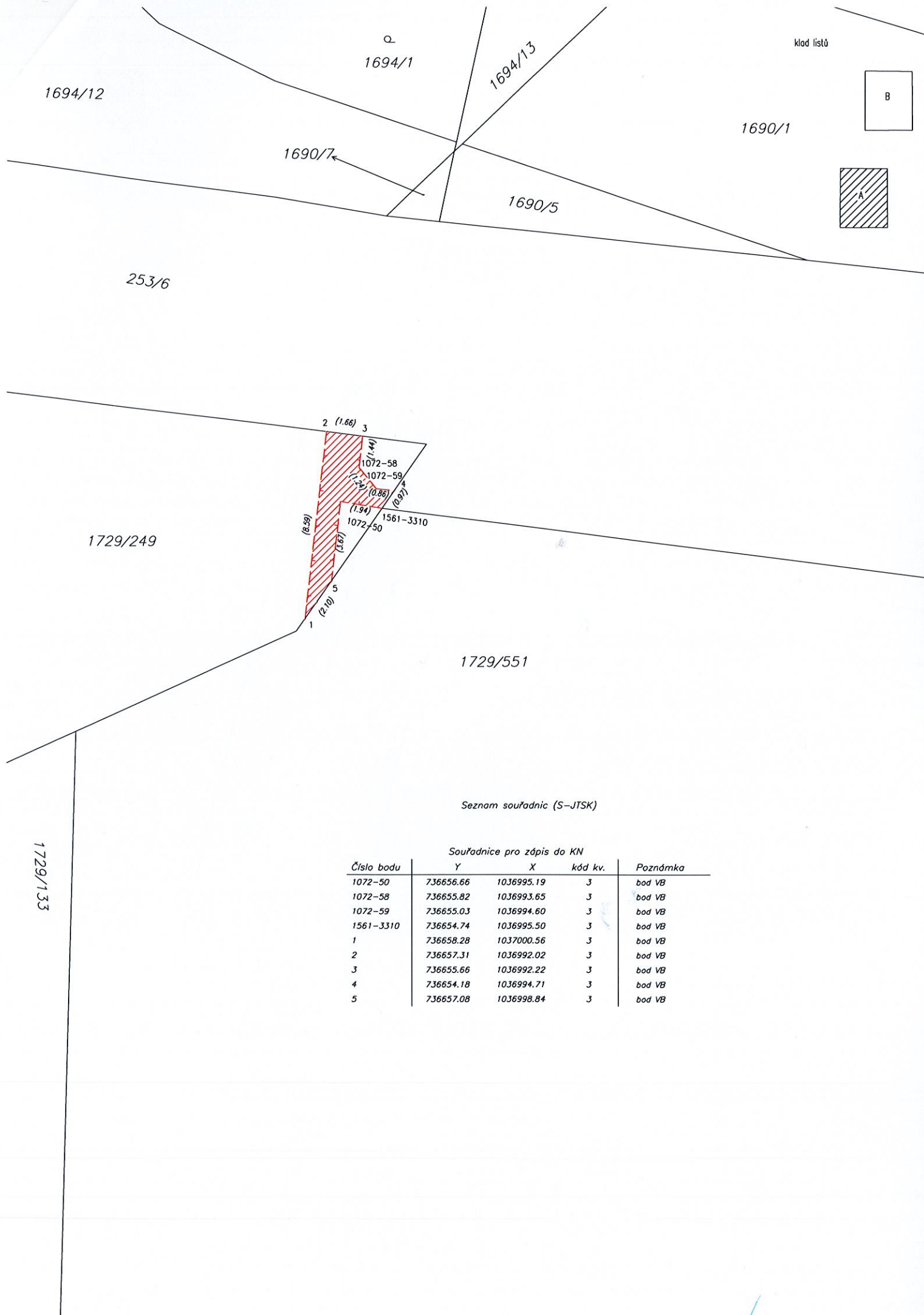

# Seznam souřadnic (S-JTSK)

Číslo bodu	Souřadnice pro zápis do KN			Poznámka
	Y	X	kód kv.	
1072-50	736656.66	1036995.19	3	bod VB
1072-58	736655.82	1036993.65	3	bod VB
1072-59	736655.03	1036994.60	3	bod VB
1561-3310	736654.74	1036995.50	3	bod VB
1	736658.28	1037000.56	3	bod VB
2	736657.31	1036992.02	3	bod VB
3	736655.66	1036992.22	3	bod VB
4	736654.18	1036994.71	3	bod VB
5	736657.08	1036998.84	3	bod VB

Seznam souřadnic (S-JTSK)

Souřadnice pro zápis do KN

Číslo bodu	Y	X	kód kv.	Poznámka
1072-21	736613.95	1036736.94	3	bod VB
1072-22	736613.06	1036737.48	3	bod VB
1072-24	736619.65	1036743.46	3	bod VB
6	736613.90	1036736.76	6	bod VB
7	736612.90	1036736.92	6	bod VB
8	736613.28	1036734.57	6	bod VB
9	736612.30	1036734.76	6	bod VB
10	736619.18	1036741.51	6	bod VB

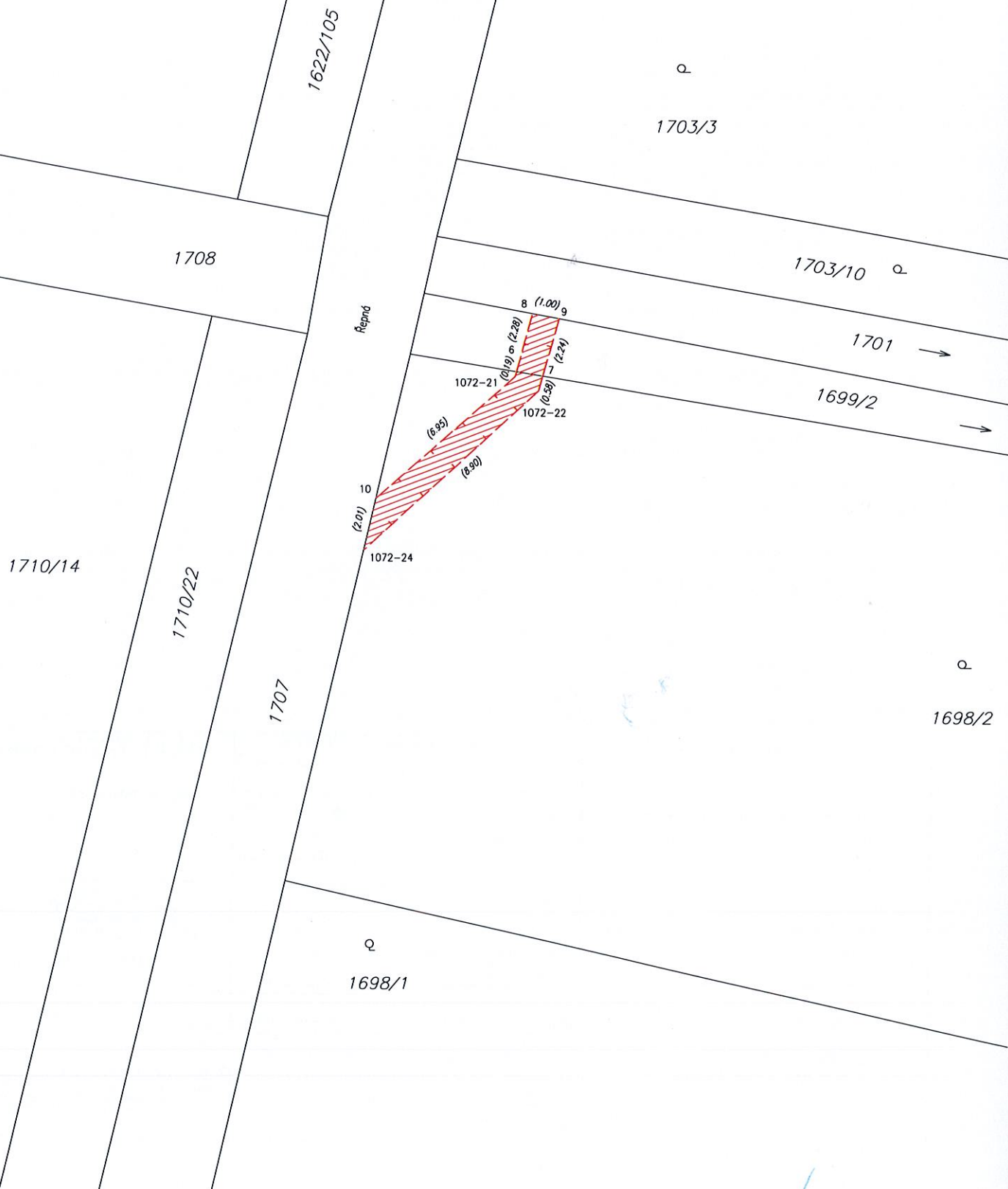
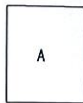

VÝKAZ DOSAVADNÍHO A NOVÉHO STAVU ÚDAJŮ KATASTRU NEMOVITOSTÍ														
Dosavadní stav				Nový stav										
Označení pozemku parc. číslem	Výměra parcely		Druh pozemku	Označení pozemku parc. číslem	Výměra parcely		Druh pozemku	Typ stavby	Zpús. určení výměr	Porovnání se stavem evidence právních vztahů				
			Způsob využití				Způsob využití			Díl přechází z pozemku označeného v		Číslo listu vlastnictví	Výměra dílu	
	ha	m <sup>2</sup>	ha		m <sup>2</sup>	katastru nemovitostí				dřívější poz. evidenci	ha		m <sup>2</sup>	
1707										1707		860		
1711										1711		860		
1712/1										1712/1		860		
1728/4										1728/4		860		

Druh věcného břemene:

Právo užívání pozemku a právo vstupu na pozemek za účelem údržby a oprav stavby

Oprávněný:

PREdistribuce, a.s., Svornosti 3199/19a, Praha 5

<b>GEOMETRICKÝ PLÁN pro</b> vymezení rozsahu věcného břemene k části pozemků	Geometrický plán ověřil úředně oprávněný zeměměřický inženýr:		Stejnopis ověřil úředně oprávněný zeměměřický inženýr:	
	Jméno, příjmení: Ing. Jan Nedoma		Jméno, příjmení: Ing. Martin Nedoma	
	Číslo položky seznamu úředně oprávněných zeměměřických inženýrů: 132/1995		Číslo položky seznamu úředně oprávněných zeměměřických inženýrů: 2294/06	
	Dne: 22.3.2024      Číslo: 79/2024		Dne: 27.3.2024      Číslo: 75/2024	
	Náležitostmi a přesností odpovídá právním předpisům.		Tento stejnopis odpovídá geometrickému plánu v elektronické podobě uloženém v dokumentaci katastrálního úřadu.	
Vyhotovitel: Geodetická kancelář Nedoma & Řezník, s.r.o. Plukovníka Mráze 1425/1 102 00 Praha 10 - Hostivař	Katastrální úřad souhlasí s očišlováním parcel.		Ověření stejnopisu geometrického plánu v listinné podobě.	
Číslo plánu: 2028-69/2024	Ing. Ludmila Hozová KÚ pro Hlavní město Prahu KP Praha PGP-1471/2024-101 2024.03.27 09:02:59 +01'00'			
Okres: ---				
Obec: Praha				
Kat. území: Ďáblice				
Mapový list: Kralupy nad Vltavou 4-8/14, -/32				
Dosavadním vlastníkům pozemků byla poskytnuta možnost seznámit se v terénu s průběhem navrhovaných nových hranic, které byly označeny předepsaným způsobem:				
---				







Klad tisku:

A

B

Q  
1428

Q  
1429/1

1430/2 U topolo

1430/1

1430/3

Q  
1432/9

Ka. Dobruška  
Ka. Dobruška

1721/1

1720

1723

1724

1728/2

1729/13

1729/558

15

1072-127  
(12.99)

1072-128  
(13.10)

1728/4

311-7  
(14.75)

1072-129  
(13.54)

1072-130

1072-131

1072-132

1072-133

Q  
1725/1

1729/1

1561-28  
(33.04)

(33.13)

1725/2

1072-135

1072-134

1072-136

1072-137

1726

Q  
1727

1728/4  
Na přeměně

1729/557

1729/555