

Městská část Praha-Ďáblice

Zastupitelstvo městské části

16. zasedání
dne 21.4.2021

USNESENÍ č. xx/21/ZMČ

ke Smlouvě o spolupráci – Bydlení Ďáblická 32

Zastupitelstvo MČ po projednání

I. schvaluje

Smlouvu o spolupráci na projektu: „Bydlení Ďáblická 32“ mezi panem Ing. Milanem Koníčkem a paní Mgr. Zuzanou Chytkovou, oba trvale bytem: a Městskou částí Praha-Ďáblice, IČO: 00231266, se sídlem: Osinalická 1104/13, Praha 8 – Ďáblice.

II. pověřuje

starostu uzavřením Smlouvy o spolupráci, která je přílohou usnesení.

Ing. Jan Hrdlička
místostarosta

Ing. Miloš Růžička
starosta

SMLOUVA O SPOLUPRÁCI

Městská část Praha-Ďáblice

se sídlem: Osinalická 1104/13, 182 02 Praha-Ďáblice,

IČO: 002 31 266

č.ú.: 501855998/6000, PPF Banka

zastoupená Ing. Milošem Růžičkou, starostou

(dále jen „**Městská část**“, zkráceně „**MČ**“)

a

manželé:

Ing. Milan Koniček,

Mgr. Zuzana Chytková, Ph.D.

oba trvale bytem:

tel:, email:

(dále jen „**Investor**“)

(Investor a Městská část dále společně též „**Strany**“)

uzavírají tuto smlouvu o spolupráci dle § 1746 odst. 2) zákona č. 89/2012 Sb., občanského zákoníku (dále jen „**Smlouva**“)

I. Úvodní ustanovení

1. Investor prohlašuje, že je vlastníkem pozemku č. parcelní 219, 220, 221 v katastrálním území 730629 Praze 8 – Ďáblice a má v úmyslu zde realizovat stavbu Bydlení Ďáblická 32 vč. dopravního napojení. Jedná se o stavbu 3 dvoupodlažních domů o 13 bytových jednotkách (dále jen „**Záměr**“), dle projektové dokumentace stavby ve stupni dokumentace pro společné povolení (DUR+DSP), kterou vypracovala společnost CUBOID ARCHITEKTI s.r.o. (dále jen „**Projekt**“).
2. V souvislosti s projektem Investora dojde ke změně podmínek v daném území, Městská část má zájem uzavřít s Investorem tuto smlouvu za účelem stanovení budoucích majetkoprávních vztahů a zkvalitnění života současných a budoucích obyvatel dané lokality a navazujícího území.

II. Předmět smlouvy

1. Investor se zavazuje při realizaci Záměru dodržovat obecně závazné právní předpisy, stanoviska dotčených orgánů státní správy, územní plán, územní rozhodnutí a stavební povolení a postupovat podle Projektu, který v digitální verzi předal MČ před podpisem této smlouvy. **Situace, řez a pohledy z jednotlivých směrů tvoří Přílohu č. 1 této smlouvy.**
2. Součástí realizace Záměru Investora bude též výstavba veškeré dopravní a technické infrastruktury na pozemcích parc.č. 219, 220, 221 v k.ú. Ďáblice, ve vlastnictví Investora. Dopravní a technické napojení lokality bude realizováno z ulice Legionářů, napojení na splaškovou kanalizaci z ulice Ďáblická. Graficky je záměr dopravní a technické infrastruktury koordinačně znázorněn v **situaci, která tvoří Přílohu č.2 této smlouvy.** Dopravní a technická infrastruktura budovaná Investorem, popřípadě její část odpovídající realizované části Záměru Investora, bude kolaudována současně s kolaudací Záměru Investora, a to tak, aby mohla být po vydání kolaudačního souhlasu řádně užívána.
3. Investor se zavazuje poskytnout MČ finanční kompenzaci v celkové výši 329.550, - Kč. Tato částka byla vypočtena jako 25.350, - Kč za každou bytovou jednotku uvažovaného Záměru. Částka ve výši 329.550, - Kč bude uhrazena na účet MČ nejpozději do 15 dnů ode dne nabytí právní moci stavebního povolení či jiného obdobného rozhodnutí podle stavebního zákona, na základě, kterého bude na výše uvedených pozemcích v k. ú. Ďáblice povolena stavba v rámci Záměru Investora nebo jakékoliv jeho části. Pro případ,

že by z jakéhokoliv důvodu došlo v budoucnosti k navýšení počtu bytových jednotek Záměru, bude Investor povinen kompenzaci odpovídajícím způsobem navýšit.

4. Investor se dále zavazuje do 30 dnů od podpisu této smlouvy uhradit na účet MČ částku 50.000, - Kč jako nevratný finanční příspěvek Investora ke zhotovení dopravní studie pro řešení variant provozu v ulicích Legionářů, Mšenská, Lobečská, Kokořínská a Chřibská a revitalizace parku mezi ulicemi Ďáblická a Legionářů.
5. **MČ se zavazuje za podmínky, že Záměr Investora bude realizován při respektování omezení dle předcházejících odstavců, realizaci Záměru Investora nebránit a vyjádřit své kladné stanovisko s jeho realizací** ve všech stupních stavebního řízení (řízení o umístění stavby, řízení o povolení stavby) a případně též před dotčenými orgány státní správy, jejichž závazné stanovisko či vyjádření může být nezbytným podkladem pro uvedené územní či stavební řízení. Souhlas MČ bude vydán po přijetí úhrady částky příspěvku dle čl. II. odst. 4) Smlouvy. Nestanoví-li tato Smlouva jinak, je MČ v případě odchýlení se od závazků Investora podle této smlouvy výslovně oprávněna současně i nezávisle k uplatnění smluvních pokut podle ust. článku III. činit odpovídající kroky proti realizaci Záměru vč. odvolání souhlasu. Tímto současně není dotčeno právo na úhradu kompenzace podle čl. II. odst. 3) při dosažení odpovídajících rozhodnutí pro Záměr, nebo jeho části.
6. Investor je povinen neprodleně předložit MČ rozhodnutí, nebo povolení, od jehož nabytí právní moci bude počítána splatnost jednotlivých nároků, nebo kterými se bude Záměr měnit.
7. Investor se zavazuje realizovat Dopravní a technickou infrastrukturu dle čl. II odst. 2) na svůj náklad bez finanční účasti MČ tak, aby co nejméně zasahovala do práv třetích osob.
8. Investor se zavazuje zajistit pro stavby, které tvoří Dopravní a technickou infrastrukturu, jejich řádné fungování, a to tak, že tyto bude provozovat při dodržování obecně závazných právních předpisů sám, nebo tyto předá za tím účelem k tomu oprávněným osobám (PREdistribuce a.s., Pražská plynárenská a.s., THMP a.s., Pražské vodovody a kanalizace a.s., Pražská vodohospodářská společnost a.s., Hlavní město Praha atp.).
9. Ustanovení této smlouvy jsou závazná i pro právní nástupce smluvních stran. Smluvní strany se zavazují pro případ převodu vlastnického práva k pozemkům, s jejichž vlastnictvím je spojeno právo být účastníkem územního či stavebního řízení při projednávání Záměru Investora (dále také „Převod Záměru“), zavázat své právní nástupce v rozsahu této smlouvy. Smluvní strany se zavazují svá práva a povinnosti z této Smlouvy převést na své právní nástupce či při převodu Záměru. Investor je oprávněn postoupit realizaci Záměru další osobě pouze po předchozím souhlasu MČ s převzetím práv a závazků z této Smlouvy touto další osobou. Vydání souhlasu nebude ze strany MČ bezdůvodně odpiráno.

III. Sankční ujednání

1. V případě, že Investor ve lhůtě určené v článku II. odst. 6) nesplní povinnost předložení listiny, anebo nesplní povinnost úhrady závazků dle čl. II. odst. 3, 4 ve lhůtách splatnosti, sjednávají účastníci této Smlouvy smluvní pokuty ve výši 0,05 % z celkové hodnoty finančního plnění uvedeného v čl. III odst. 3 této Smlouvy za každé porušení závazku Investora a den prodlení.
2. Investor je povinen v případě Převodu Záměru dle čl. II. odst. 12), nebo jeho části třetí osobě, předem zajistit splnění všech povinností Investora vyplývajících z této Smlouvy ze strany osoby či osob, na něž Záměr či jeho část, převádí. V případě, že Investor tuto svoji povinnost nesplní, je MČ oprávněna po Investorovi požadovat úhradu smluvní pokuty ve výši 30 % z částky kompenzace dle čl. II. odst. 5), která se tímto sjednává a o níž smluvní strany výslovně prohlašují, že je vzhledem k hodnotě a významu zajišťované povinnosti přiměřeně vysoká.
3. Pro případ podstatné změny parametrů realizace od parametrů Záměru, vyplývajících z Projektu či dalších příloh této Smlouvy, vznikne MČ právo uplatnit vůči Investorovi smluvní pokutu ve výši 30 % z částky kompenzace dle čl. II. odst. 5) za každé takové porušení

Smlouvy, která se tímto sjednává, a o níž Strany výslovně prohlašují, že je vzhledem k hodnotě a významu zajišťované povinnosti přiměřeně vysoká.

4. Za podstatnou změnu parametrů či odchýlení se od Záměru dle předchozího odstavce, se považuje zejména změna využití území, povahy zástavby, zastavěné plochy, plochy veřejné zeleně či změna výškového profilu zástavby, a to s tolerancí 5 % odchylky oproti Projektu, pokud se strany nedohodnou jinak. Za podstatnou změnu, či odchýlení se od Záměru, se nepovažuje prodloužení doby realizace Záměru a dále změny vyvolané vyšší mocí či dílčí změny Projektu, vycházející zejména z potřeb budoucích vlastníků staveb a vyšší efektivity výstavby, to vše za podmínky, že změny či odchylky nepřesáhnou výše uvedenou toleranci, vyjma změn a odchylek vyvolaných působením vyšší moci. O všech změnách a odchylkách bude MČ informována. Budou řádně projednány s dotčenými orgány státní správy a budou řádně povoleny, bude-li takové projednání, či povolení obecně závaznými právními předpisy vyžadováno. V opačném případě budou změny považovány pro potřeby odst. 3. tohoto článku za podstatné.
5. Pro případ nesplnění povinnosti Investora nejpozději do 30 dnů ode dne kolaudace Záměru Investora nebo jeho části zajistit kolaudaci Dopravní a technické infrastruktury budované Investorem dle čl. II. odst. 2) této smlouvy či odpovídajícího funkčního celku Dopravní a technické infrastruktury budované Investorem podle čl. II odst. 2), vznikne MČ právo uplatnit vůči Investorovi smluvní pokutu ve výši 30% (slovy: Třicet-procent) z celkové částky z částky kompenzace ujednané dle čl. II. odst. 5) této smlouvy za každé takové porušení smlouvy. Smluvní pokuta se tímto sjednává a o níž smluvní strany výslovně prohlašují, že je vzhledem k hodnotě a významu zajišťované povinnosti přiměřeně vysoká.

IV. Závěrečná ustanovení

1. Pokud se kterákoliv ustanovení této Smlouvy ukáží být neplatná, neúčinná, nebo nevymahatelná, nebo se v průběhu trvání této Smlouvy stanou neplatnými, neúčinnými nebo nevymahatelnými, nebude mít tato skutečnost vliv na platnost, účinnost a vymahatelnost zbývajících ustanovení této Smlouvy; Strany se pro takový případ zavazují nahradit takové neplatné, neúčinné nebo nevymahatelné ustanovení jiným ustanovením platným, účinným a vymahatelným s obdobným obchodním významem a účelem.
2. Tato Smlouva je vyhotovena ve dvou stejnopisech, z nichž každá ze Stran obdrží po jednom vyhotovení.
3. Tuto Smlouvu je možné měnit pouze písemnými dodatky podepsanými oběma Stranami.
4. Práva a povinnosti touto Smlouvou neupravené se řídí českým právním řádem, zejména pak občanským zákoníkem.
5. Tato smlouva je sjednána na dobu neurčitou, kdy zaniká splněním všech povinností Investora k MČ. Od této smlouvy je možno odstoupit jen pro podstatné porušení povinností Investora. Zánikem této smlouvy není dotčeno právo na smluvní pokuty, pokud toto vzniklo před skončením této smlouvy.
6. Pokud by vznikly spory z této Smlouvy, nebo v souvislosti s ní, budou se Strany snažit řešit tyto spory nejprve smírnou cestou. Nedohodnou-li se, budou se teprve poté moci domáhat svého práva soudní cestou. Strany sjednávají, že k vymáhání jakýchkoliv práv z této smlouvy vyplývajících či s ní souvisejících bude jako soud místně příslušný soud prvního stupně do jehož obvodu spadá místo realizace Záměru.
7. Tato Smlouva byla po projednání schválena usnesením Zastupitelstva Městské části Praha-Ďáblice č. dne Toto prohlášení se činí podle ustanovení § 43 zákona č. 131/2000 Sb., o hl. m. Praze, v platném znění, a považuje se za doložku potvrzující splnění podmínek tohoto zákona.
8. Investor prohlašuje, že je seznámen s právem a povinností MČ svobodně vyhledávat, přijímat, poskytovat a rozšiřovat informace dostupné jí z její úřední činnosti. Investor bere na vědomí úmysl a cíl MČ vytvářet transparentní majetkoprávní poměry a poskytovat otevřené informace o nakládání s majetkem směrem k veřejnosti

Přílohy:

- 1) Projekt Záměru –Situace, řez a pohledy
- 2) Koordinační situace s vyznačením dopravní a technické infrastruktury
- 3) Finanční a jiné kompenzace s uvedením termínů splatnosti/plnění

V Praze dne

Městská část Praha-Ďáblice

za Investora

.....
Ing. Miloš Růžička,
starosta městské části

.....
Ing. Milan Koníček a
Mgr. Zuzana Chytková, Ph.D

Pracovní verze

Příloha č. 1

Projekt Záměru – Situace, řez a pohledy

3 objekty, celkem 13 bytových jednotek, 544 m²)

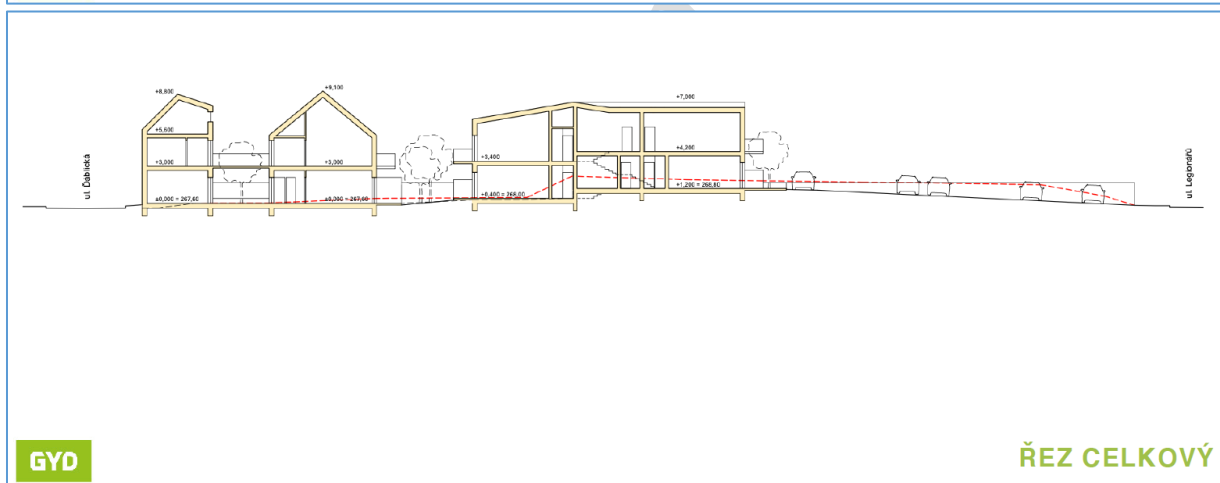
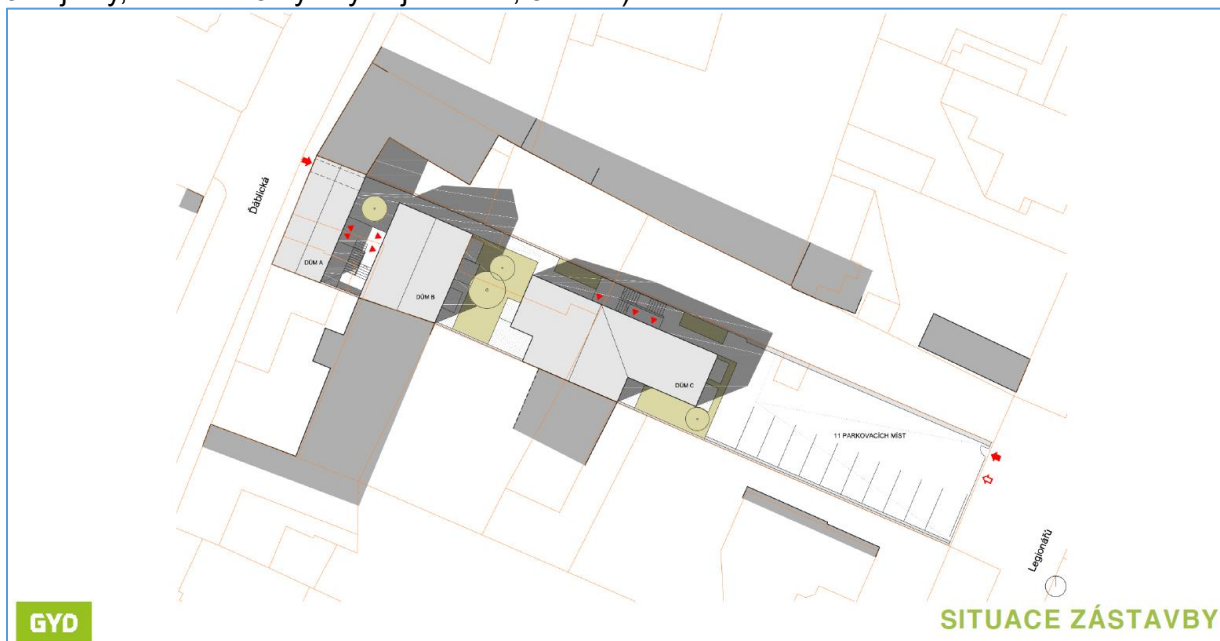

Pohled jihozápadní



Pohled severovýchodní

Příloha č. 2

Koordinační situace s vyznačením dopravní a technické infrastruktury

Pracovní verze

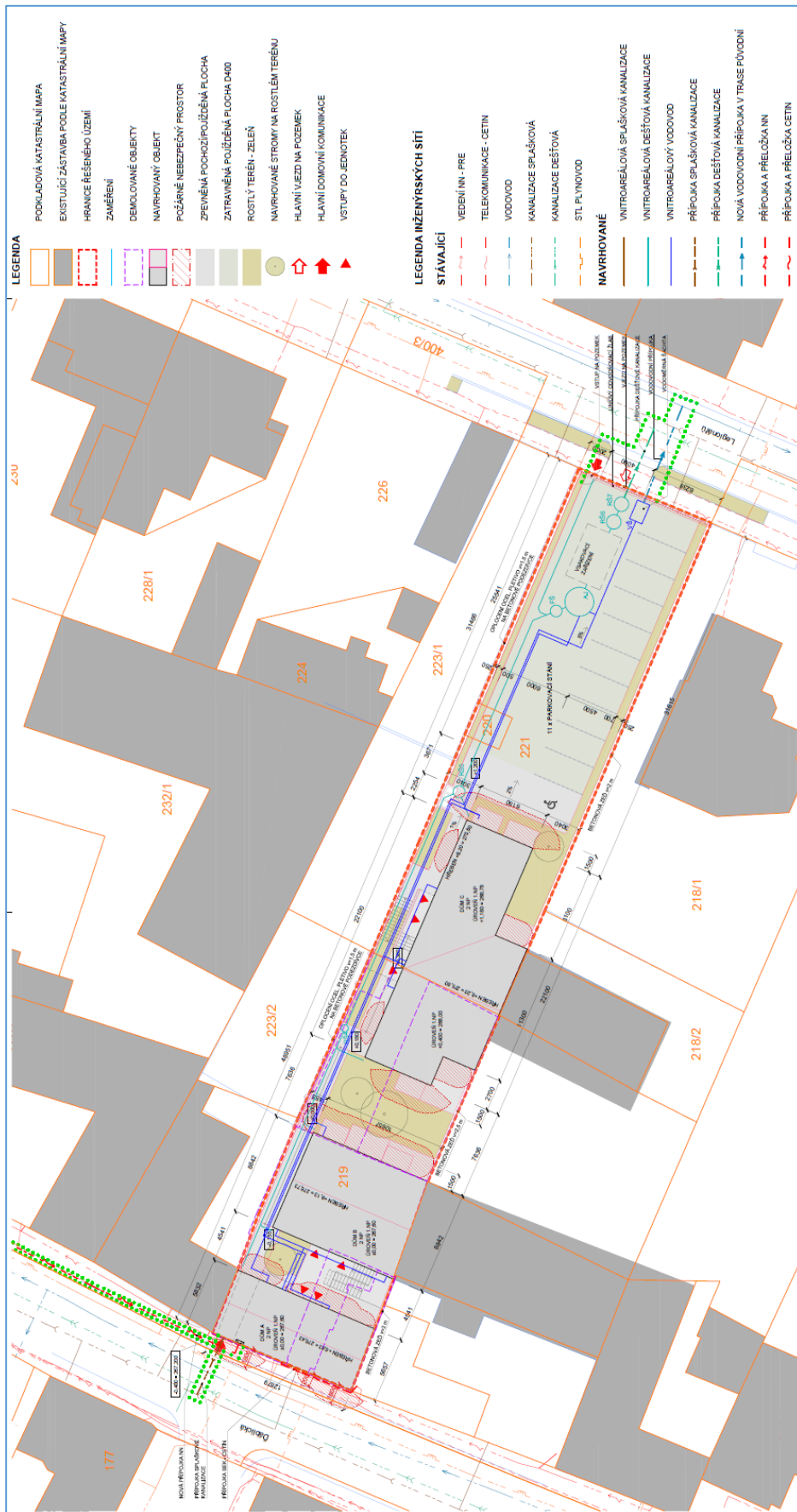

Příloha č.3

Finanční a jiné kompenzace s uvedením termínů splatnosti/plnění

Investor se zavazuje:

- 1 – Uhradit na účet MČ Praha-Ďáblice částku 50.000, - Kč do 30 dnů po podpisu této Smlouvy a spolupráci;
- 2 – Uhradit na účet MČ Praha-Ďáblice částku 329.550, - Kč do 30 dnů ode dne získání pravomocného stavebního povolení;

Pracovní verze