

# Smlouva příkazní na arboristické služby

## 1. Smluvní strany

### Městská část Praha Ďáblice

Se sídlem: Osinalická 1104/13, Praha - Ďáblice

IČO: 00231266

Zastoupená starostou Ing. Mgr. Martinem Tumpachem, DiS.

(dále jen „Příkazce“)

Název [redacted] – Arboristika Čepek

Sídlo [redacted]

IČ:66993989

DIČ: CZ7606170935

Osoby oprávněné k jednání:

ve věcech smluvních: Ing. Bc. [redacted]

ve věcech technických: Ing. Bc. [redacted]

Bankovní spojení: [redacted]

Číslo účtu: [redacted]

tel spojení: + [redacted]

e-mail: [redacted]

(dále jen „Příkazník“)

Uvedení zástupci obou stran prohlašují, že jsou oprávněni tuto smlouvu podepsat a k platnosti smlouvy není třeba podpisu jiné osoby.

## 1. PŘEDMĚT SMLOUVY

- 1.1. Předmětem této Smlouvy je úprava podmínek plnění týkajících se jednotlivých objednávek na poskytování arboristických služeb uzavřených na základě této Smlouvy způsobem specifikovaným v čl. 2 této Smlouvy.
- 1.2. Příkazník se touto Smlouvou zavazuje poskytovat příkazci arboristické služby spočívající v následujícím rozsahu:
  - 1.2.1. Kácení dřevin
  - 1.2.2. Ošetření dřevin
  - 1.2.3. Hodnocení dřevin
  - 1.2.4. Úklid pracoviště

Plnění uvedená tímto ustanovením jsou dále označována též jako „Dílní plnění“.

- 1.3. Příkazce se touto Smlouvou zavazuje poskytnout dohodnutou součinnost a dále se zavazuje zaplatit Příkazníkovi za řádně poskytnuté plnění cenu podle čl. 3 této Smlouvy.
- 1.4. Podkladem pro uzavření této smlouvy je nabídka příkazníka ze dne 27. 11. 2023 (dále jen „nabídka“) podaná k veřejné zakázce malého rozsahu „Arboristické služby 2024-2025“.
- 1.5. Místo a doba plnění
  - 1.5.1 Místem poskytování plnění je správní území městské části Praha Ďáblice.
  - 1.5.2. Poskytovatel je povinen provádět Dílčí plnění v souladu s termíny uvedenými v konkrétně specifikovaných v objednávkách Příkazce podle článku 2 této Smlouvy.

## 2. OBJEDNÁVÁNÍ DÍLČÍCH PLNĚNÍ

- 2.1. Dílčí plnění podle této Smlouvy budou prováděna Příkazníkem na základě jednotlivých dílčích objednávek,
- 2.2. Pro zadávání objednávek Příkazcem platí následující pravidla:
  - 2.2.1. objednávka na Dílčí plnění či jeho část podle této Smlouvy bude doručena nejpozději sedm (7) kalendářních dnů před požadovanou dobou poskytnutí plnění, není-li v této Smlouvě dále stanoveno jinak;
  - 2.2.2. v případě naléhavé situace, vyvolané zejména náhlou změnou počasí, v důsledku živelné události, havárie, potřebou mimořádného úklidu apod., je Příkazce oprávněn práce objednat telefonicky 12 hodin před požadovanou dobou plnění a poté doručit objednávku písemnou formou. Příkazci bude sděleno pohotovostní telefonní číslo Příkazníka.
- 2.3. Objedávka bude obsahovat minimálně:
  - 2.3.1. číslo objednávky,
  - 2.3.2. požadované plnění či dodávku (konkrétní rozsah plnění);
  - 2.3.3. konkrétní dobu plnění a místo plnění,
  - 2.3.4. podpis oprávněné osoby.
- 2.4. Příkazník se zavazuje potvrdit (písemně na objednávku či e-mailem) přijatou objednávku Příkazce nejpozději do dvou (2) pracovních dnů ode dne jejího doručení, pokud bude objednávka vyhotovena a doručena Příkazníkovi v souladu se Smlouvou.
- 2.5. Nepotvrdí-li Příkazník objednávku ve lhůtě stanovené v odst. 2.4. této Smlouvy, považuje se objednávka za potvrzenou dnem marného uplynutí lhůty podle odst. 2.4. této Smlouvy.
- 2.6. Objedávky budou Příkazníkovi doručovány zejména elektronickou poštou na e-mailovou adresu: cepek@cepek.info, nebo do jeho datové schránky. Potvrzení objednávky je Příkazník povinen provést rovněž elektronickou poštou na adresu elektronické pošty, ze které byla e-mailová nebo datová zpráva (objedávka) odeslána.
- 2.7. Objedávky mohou být Příkazcem učiněny rovněž v listinné podobě, a to doručením na adresu sídla/místa podnikání Příkazníka. Potvrzení objednávky doručí Příkazník v takovém případě elektronickou poštou (e-mailem) nebo jej uvede na objednávku při osobním převzetí.
- 2.8. V případě objednávky podle odstavce 2.2.2. této smlouvy, může být objednávka učiněna telefonicky na č.: +420777109135, s tím, že Příkazce je povinen ji nejpozději první následující pracovní den potvrdit písemnou formou.



- 2.9. Objednávku může Příkazce zrušit či změnit do okamžiku, než je mu doručeno potvrzení objednávky ze strany Příkazníka. Takovým zrušením nevzniká Příkazníkovi žádný nárok z objednávky či z jejího zrušení.
- 2.10. Tato Smlouva nezavazuje Příkazce zadávat objednávky Příkazníkovi v jakémkoliv rozsahu. Skutečnost, že s Příkazcem nebyla po určitou dobu uzavřena žádná jednotlivá smlouva, nezpůsobuje zánik této Smlouvy, ani tak Příkazníkovi nevzniká nárok na jakékoli plnění.

### 3. CENA A PLATEBNÍ PODMÍNKY

- 3.1. Cena za poskytování plnění podle této Smlouvy je stanovena dle cenové nabídky „Arboristické služby 2024-2025 - ocenění“, která je přílohou č.1 této smlouvy.
- 3.2. Jednotkové ceny musí v sobě zahrnovat veškeré náklady spojené s pokácením nebo ošetřením stromu, rozřezáním a převezením dřevní hmoty na deponii a její ekologickou likvidaci. Jedná se např. nikoli výlučně o náklady na odborné pracovní síly, pomocné pracovní síly, dopravu osob, pracovních nástrojů a pomůcek, přemístění dřevní hmoty (vč. naložení, složení a ekologické likvidace), přechodné DZ v průběhu realizace zakázky, případné náklady na mobilní plošinu, režií a zisk zhotovitele, poplatky a veškeré další náklady zhotovitele vzniklé v souvislosti s realizací díla.
- 3.3. Po uplynutí jednoho kalendářního roku plnění je příkazník za práce vykonané v druhém kalendářním roce oprávněn fakturovat jednotkové ceny navýšené o meziroční inflační nárůst úředně oznámený Českým statistickým úřadem na webové stránce ČSÚ. Změna cen je v průběhu doby plnění předmětu této smlouvy možná v případě změny výše DPH v souladu s výší změny.
- 3.4. Nebude-li Příkazník schopen poskytnout plnění v objednaném rozsahu, a to z důvodu nikoliv na jeho straně, vzniká mu nárok na odpovídající část ceny a to podle rozsahu skutečně poskytnutých plnění. O snížení rozsahu plnění bude vyhotoven zápis, potvrzený podpisy obou smluvních stran.
- 3.5. Příkazce se zavazuje cenu plnění podle této Smlouvy hradit po ukončení prací na podkladě soupisu provedeného plnění odsouhlaseného oprávněnou osobou Příkazce a to na základě faktur vystavených Příkazníkem.
- 3.6. Splatnost všech faktur činí 21 dnů ode dne jejich doručení Příkazci. Faktura se považuje za doručenou jejím převzetím Příkazcem. Cena za plnění je splatná bankovním převodem na účet Příkazníka uvedený ve faktuře. Závazek zaplatit fakturovanou částku je splněn dnem, kdy je příslušná částka odepsána z účtu Příkazce.
- 3.7. Faktura musí obsahovat veškeré údaje vyžadované právními předpisy, zejm. ustanovením § 28 zákona č. 235/2004 Sb., o dani z přidané hodnoty, ve znění pozdějších předpisů a touto Smlouvou.
- 3.8. Nebude-li faktura obsahovat stanovené náležitosti nebo v ní nebudou správně uvedené údaje, je Příkazce oprávněn vrátit ji Příkazníkovi ve lhůtě splatnosti od jejího doručení s uvedením chybějících náležitostí nebo nesprávných údajů. V takovém případě se přeruší běh lhůty splatnosti a nová lhůta splatnosti počne běžet doručením opravené faktury.
- 3.9. Příkazce se zavazuje písemně informovat Příkazníka o dalších údajích nezbytných pro fakturaci souvisejících s organizační strukturou objednatele (§ 109 odst.2 zák. č. 128/2000 Sb., O obcích ve znění pozdějších předpisů) a rozpočtovou skladbou používanou Příkazcem.



- 3.10. Příkazce je oprávněn započíst jakoukoliv svou pohledávku vyplývající z této Smlouvy za Příkazníkem proti kterékoliv pohledávce Příkazníka.

#### 4. PRÁVA A POVINNOSTI PŘÍKAZNÍKA

- 4.1. Příkazník se zavazuje poskytovat jakékoliv plnění dle této Smlouvy na vysoké odborné úrovni, v souladu s pokyny Příkazce, platnými právními předpisy a českými státními normami (ČSN), které se týkají předmětu této Smlouvy.
- 4.2. Příkazník je povinen zajistit, aby při poskytování plnění byly dodrženy obecně závazné právní předpisy, zejména pak obecně závazné právní předpisy vymezující pravidla bezpečnosti a ochrany zdraví při práci a požární ochrany. Příkazník především zajistí, aby všechny osoby, které se budou podílet na poskytování plnění podle této Smlouvy, byly proškoleny v problematice bezpečnosti práce, požárních a hygienických předpisů a byly vybaveny potřebnými ochrannými a pracovními pomůckami.
- 4.3. V případě, že Příkazník prokazoval splnění části kvalifikace prostřednictvím subdodavatele, musí tento subdodavatel plnit tu část plnění, jež prokazoval za poskytovatele. Příkazník odpovídá za činnost subdodavatele, jako by plnil sám.
- 4.4. Příkazník je povinen nakládat s veškerými odpady vzniklými při provádění činností podle této Smlouvy v souladu se zákonem č. 185/2001 Sb., o odpadech, ve znění pozdějších předpisů.
- 4.5. Příkazník je povinen zajistit provádění prací podle této Smlouvy prostřednictvím potřebného počtu osob s potřebnou kvalifikací. Příkazník je povinen zajistit, aby všechny další osoby, které budou provádět jakékoliv plnění týkající se realizace zakázky, vždy pracovaly pod dozorem osob s potřebnou kvalifikací.
- 4.6. V případě objednávky Dílčího plnění podle odst. 2.2.2. této Smlouvy je Příkazník povinen zahájit požadované plnění nejpozději do 1 hodiny od přijetí objednávky.
- 4.7. Příkazník je povinen zpracovat soupis provedeného plnění s uvedením jednotkových cen podle přílohy č.1 této Smlouvy v položkovém členění, s uvedením oceněných položek a tento soupis předložit Příkazci ke schválení do pěti (5) pracovních dnů od ukončení dílčího plnění. Příkazce je povinen předložený soupis provedeného plnění do pěti (5) pracovních dnů od jeho obdržení schválit nebo vrátit Příkazníkovi s uvedením připomínek. Pro předložení a schválení opraveného soupisu platí lhůty podle tohoto odstavce obdobně. Bez tohoto soupisu je vystavená faktura bezpředmětná.
- 4.8. Příkazník je povinen mít po celou dobu účinnosti smlouvy uzavřeno platné pojištění odpovědnosti za škodu způsobenou třetí osobě s limitem pojistného plnění ve výši min. 1 000 000 Kč. Příkazník se zavazuje prokázat objednateli do 30 dnů od podpisu této smlouvy splnění povinnosti dle předchozí věty.
- 4.9. Příkazník je povinen neprodleně informovat Příkazce a záchranné (popř. i policejní) složky v případě zranění osob v místě plnění.
- 4.10. V případě, že pokyny příkazce budou v rozporu s účelem řádné arboristické péče, upozorní příkazník příkazce včas na tuto skutečnost a navrhne mu postup, který bude s řádnou arboristickou péčí v souladu.



## 5. PRÁVA A POVINNOSTI PŘÍKAZCE

- 5.1. Příkazce se zavazuje spolupracovat s Příkazníkem a poskytovat mu veškerou nutnou, vhodnou a potřebnou součinnost při plnění této Smlouvy.
- 5.2. Příkazce je oprávněn namátkově vykonávat kontrolu provádění plnění a bezodkladně Příkazníka upozorňovat na zjištěné nedostatky.
- 5.3. Odstranění nedostatků oznámených podle ustanovení 5.2. bude řešeno vzájemnou dohodou smluvních stran. Nedojde-li k dohodě, budou nedostatky příkazníkem napraveny ve lhůtě dle čl. 6.2.

## 6. ZÁRUKA ZA JAKOST, REKLAMACE

- 6.1. Příkazník se zavazuje provádět plnění podle této Smlouvy v souladu s požadavky vyplývajícími z této Smlouvy včas, řádně a v nejvyšší kvalitě.
- 6.2. Není-li Dílčí plnění provedeno v souladu se závazky vyplývajícími z ustanovení této Smlouvy, je Příkazce oprávněn sdělit Příkazníkovi nedostatky vyskytující se v této dílčí části plnění. Příkazník je povinen sdělené nedostatky bezodkladně, nejpozději však ve lhůtě čtyřiceti osmi (48) hodin odstranit a informovat o odstranění Příkazce, nebo v téže lhůtě předložit Příkazci důkazy o tom, že Dílčí plnění bylo provedeno. Neodstraní-li Příkazník zjištěné nedostatky ve lhůtě podle předchozí věty nebo nepředloží-li věrohodné důkazy podle předchozí věty, příp. není-li v konkrétním případě dohodnuto jinak, je Příkazce oprávněn nechat provést předmětné Dílčí plnění na náklady Příkazníka třetí osobou.
- 6.3. Jestliže dílčí plnění vykazuje znaky díla podle občanského zákoníku, poskytuje Příkazník Příkazci záruku za jakost tohoto dílčího plnění v délce dvou let, nevyplývá-li z obecně závazných právních předpisů jinak
- 6.4. Příkazce je povinen vady plnění této smlouvy zjištěné v záruční lhůtě nahlásit poskytovateli neprodleně, nejpozději do 30 dnů ode dne jejich zjištění. Příkazník v takovém případě prošetří oznámenou vadu a v případě, že se na ni vztahuje záruka, tuto vadu bezplatně odstraní ve lhůtě 15 dnů. Nevztahuje-li se na vadu záruka, je poskytovatel povinen ve lhůtě podle předchozí věty předložit Příkazci o této skutečnosti důkazy.

## 7. SMLUVNÍ POKUTA A ÚROK Z PRODLENÍ

- 7.1. Neprovede-li Příkazník Dílčí plnění řádně v termínu vyplývajícím z této Smlouvy nebo dílčí jednotlivé smlouvy uzavřené na jejím základě, nebo bude-li Příkazník v prodlení s plněním jakékoliv jiné smluvní povinnosti, je povinen zaplatit Příkazci smluvní pokutu ve výši 5.000,- Kč (slovy: pět tisíc korun českých) za každý případ porušení této smlouvy nebo dílčí smlouvy uzavřené na jejím základě.
- 7.2. Neodstraní-li Příkazník nedostatky řádně v termínech předvídaných ustanovením 6.2, je povinen zaplatit Příkazci smluvní pokutu ve výši 10.000,- Kč (slovy: deset tisíc korun českých) za každý případ porušení Smlouvy.
- 7.3. Nezajistí-li Příkazník práce dle odst. 3.2.2. je povinen zaplatit Příkazci smluvní pokutu ve výši 10.000,- Kč (slovy: deset tisíc korun českých)
- 7.4. Neuhradí-li Příkazce řádně a včas fakturu, zavazuje se zaplatit Příkazníkovi úrok z prodlení ve výši 0,2 % z dlužné částky, a to za každý započatý den prodlení.



- 7.5. V případě, že v důsledku nesplnění povinností z této Smlouvy vyplývajících pro Příkazníka bude Příkazci, jakožto původci komunálního odpadu, správním orgánem pravomocně uložena pokuta, zavazuje se Příkazník tuto pokutu uhradit v plném rozsahu do sedmi kalendářních dnů poté, co bude Příkazcem k úhradě vyzván.

## 8. ODPOVĚDNOST ZA ŠKODU

- 8.1. Každá ze smluvních stran nese odpovědnost za způsobenou škodu v rámci právních předpisů a této Smlouvy. Obě smluvní strany se zavazují vyvíjet maximální úsilí k předcházení škodám a k minimalizaci vzniklých škod.
- 8.2. Žádná ze smluvních stran neodpovídá za škodu, která vznikla v důsledku věcně nesprávného nebo jinak chybného zadání či pokynů, které obdržela od druhé smluvní strany. Příkazník se může dovolávat ustanovení předchozí věty pouze v případě, že mu Příkazce písemně oznámil, že trvá na svém zadání či pokynech, ačkoliv byl před tím písemně upozorněn Příkazníkem na chybnost takového zadání či pokynů s řádným odůvodněním. Žádná ze smluvních stran není odpovědná za nesplnění svého závazku v důsledku prodlení druhé smluvní strany nebo v důsledku nastalých okolností vylučujících odpovědnost.
- 8.3. Smluvní strany se zavazují upozornit druhou smluvní stranu bez zbytečného odkladu na vzniklé okolnosti vylučující odpovědnost bránící řádnému plnění této Smlouvy. Smluvní strany se zavazují vyvíjet maximální úsilí k odvrácení a překonání okolností vylučujících odpovědnost.
- 8.4. Vznikne-li v důsledku jednání Příkazníka jakákoliv škoda, a to na majetku městské části, nebo na majetku či zdraví třetích osob, bude Příkazník povinen uhradit způsobenou škodu v plném rozsahu.
- 8.5. **Škoda se nahrazuje v penězích, případně uvedením v předešlý stav. Způsob úhrady škody si volí poškozený. Strana, která porušuje svou povinnost, nebo která má s přihlédnutím ke všem okolnostem vědět, že poruší svou povinnost, je povinna oznámit druhé straně povahu překážky, která jí brání nebo bude bránit v plnění povinnosti, a o jejích důsledcích.**
- 8.6. Každá ze smluvních stran je oprávněna požadovat náhradu škody i v případě, že se jedná o porušení povinnosti, na kterou se vztahuje smluvní pokuta. Zaplacením jakékoliv sjednané smluvní pokuty není dotčeno právo poškozeného na náhradu škody.
- 8.7. Případná náhrada škody bude zaplacena v české měně.

## 9. VZÁJEMNÁ SOUČINNOST

- 9.1. Smluvní strany se zavazují vzájemně spolupracovat a poskytovat si veškeré informace potřebné pro řádné plnění svých závazků. Smluvní strany jsou povinny informovat druhou smluvní stranu o veškerých skutečnostech, které jsou nebo mohou být důležité pro řádné plnění této Smlouvy.
- 9.2. Smluvní strany jsou povinny plnit své závazky vyplývající z této Smlouvy tak, aby nedocházelo k prodlení s plněním jednotlivých termínů a s prodlením splatnosti jednotlivých peněžních závazků.



## 10. PLATNOST A ÚČINNOST SMLOUVY

- 10.1. Tato Smlouva nabývá platnosti a účinnosti dnem podpisu oprávněnými zástupci obou smluvních stran.
- 10.2. Tato Smlouva se uzavírá na dobu určitou, a to od 1.1.2024 do 31.12.2025. Přičemž účinnost této smlouvy může skončit i dříve, a to, kromě jiných případů uvedených v této smlouvě, v případě, že by celková uhrazená částka za plnění předmětu této smlouvy dosáhla výše 2. 000. 000,- Kč včetně DPH.
- 10.3. Tuto Smlouvu nebo smlouvu uzavřenou na jejím základě je kterákoliv ze smluvních stran oprávněna písemně vypovědět z důvodu opakovaného (tj. minimálně ve dvou případech) porušení smluvních povinností jednou ze smluvních stran, na které byla tato smluvní strana písemně upozorněna, a nezjedná-li tato smluvní strana nápravu ani v dodatečně k tomu poskytnuté lhůtě nikoli kratší než patnáct (15) dnů, s tím, že výpovědní doba činí dva (2) měsíce. Výpovědní doba počíná běžet prvním dnem měsíce následujícího po měsíci, v němž byla výpověď doručena druhé smluvní straně.
- 10.4. Příkazník je oprávněn odstoupit od této Smlouvy nebo smlouvy uzavřené na jejím základě v případě, že Příkazce je v prodlení s placením ceny za plnění a toto prodlení trvá po dobu delší než dva (2) měsíce po písemném upozornění.
- 10.5. Odstoupením od Smlouvy zaniknou všechna práva a povinnosti stran ze Smlouvy i jednotlivých smluv uzavřených na jejím základě, vyjma nároků Příkazce na zaplacení smluvních pokut či nároků z odpovědnosti Příkazníka za škody vyplývající z této Smlouvy či smluv uzavřených na jejím základě; odstoupením od jednotlivé smlouvy uzavřené na základě této Smlouvy zanikají práva a povinnosti stran pouze z této smlouvy. Odstoupení od Smlouvy či smlouvy uzavřené na jejím základě se však nedotýká těch plnění, která byla před účinností odstoupení Příkazcem řádně provedena.

## 11. ZÁVĚREČNÁ USTANOVENÍ

- 11.1. Tato Smlouva představuje úplnou dohodu smluvních stran o předmětu této Smlouvy. Tuto Smlouvu je možné měnit pouze písemnou dohodou smluvních stran ve formě číslovaných dodatků této Smlouvy, podepsaných oprávněnými zástupci obou smluvních stran, není-li v této Smlouvě výslovně uvedeno jinak.
- 11.2. Tato Smlouva je uzavřena ve čtyřech (4) vyhotoveních, z nichž Příkazce i Příkazník obdrží po dvou vyhotoveních.

Nedílnou součástí Smlouvy tvoří tyto přílohy.

Příloha č. 1 „Arboristické služby 2024-2025 - ocenění“

V ..... dne: .....

Ing. Mgr. Martin Tumpach, DiS.  
za příkazce

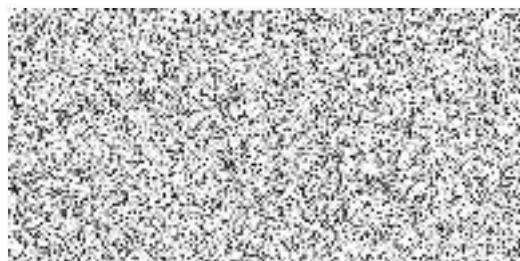

za příkazníka



### Arboristické služby 2024 - 2025 - ocenění

Specifikace	m.j.	Počet	Kč	Kč celkem	DPH 21 %	CELKEM vč. DPH 21 %
bezpečnostní řez lezeckou technikou	kpl	1	<b>2 500,00 Kč</b>	2 500,00 Kč	525,00 Kč	3 025,00 Kč
zdravotní řez lezeckou technikou	kpl	1	<b>3 500,00 Kč</b>	3 500,00 Kč	735,00 Kč	4 235,00 Kč
obvodová redukce 15 %	kpl	1	<b>5 000,00 Kč</b>	5 000,00 Kč	1 050,00 Kč	6 050,00 Kč
výchovný řez 1-3 roky	kpl	1	<b>250,00 Kč</b>	250,00 Kč	52,50 Kč	302,50 Kč
výchovný řez 3-5 let	kpl	1	<b>500,00 Kč</b>	500,00 Kč	105,00 Kč	605,00 Kč
bezpečnostní vazba 4,5t	kpl	1	<b>2 500,00 Kč</b>	2 500,00 Kč	525,00 Kč	3 025,00 Kč
bezpečnostní vazba 9t	kpl	1	<b>3 500,00 Kč</b>	3 500,00 Kč	735,00 Kč	4 235,00 Kč
bezpečnostní vazba statická	kpl	1	<b>8 000,00 Kč</b>	8 000,00 Kč	1 680,00 Kč	9 680,00 Kč
odstranění kůlování	ks	1	<b>200,00 Kč</b>	200,00 Kč	42,00 Kč	242,00 Kč
štěpkování	m <sup>3</sup>	1	<b>1 100,00 Kč</b>	1 100,00 Kč	231,00 Kč	1 331,00 Kč
frézování pařezů (průměr 50 cm)	kpl	1	<b>2 000,00 Kč</b>	2 000,00 Kč	420,00 Kč	2 420,00 Kč
vypracování posudku	kpl	1	<b>1 500,00 Kč</b>	1 500,00 Kč	315,00 Kč	1 815,00 Kč
kácení směrové/ s přetažením	kpl	1	<b>1 500,00 Kč</b>	1 500,00 Kč	315,00 Kč	1 815,00 Kč
kácení postupné lezeckou technikou	kpl	1	<b>4 000,00 Kč</b>	4 000,00 Kč	840,00 Kč	4 840,00 Kč
výsadba stromů (12-16 cm)	ks	1	<b>2 000,00 Kč</b>	2 000,00 Kč	420,00 Kč	2 420,00 Kč
následná péče po dobu 1 roku - bez zálivky	kpl	1	<b>1 000,00 Kč</b>	1 000,00 Kč	210,00 Kč	1 210,00 Kč
odvoz a likvidace odpadů	m <sup>3</sup>	1	<b>550,00 Kč</b>	550,00 Kč	115,50 Kč	665,50 Kč
doprava	km	1	<b>7,00 Kč</b>	7,00 Kč	1,47 Kč	8,47 Kč
doprava s vozíkem	km	1	<b>13,00 Kč</b>	13,00 Kč	2,73 Kč	15,73 Kč