

## Smlouva o provedení zimní údržby a úklidu a místních komunikací







uzavřena podle § 1746 a násl. zákona č. 89/2012 Sb., občanský zákoník  
(dále jen „občanský zákoník“)

Mezi smluvními stranami:

|                         |                                       |
|-------------------------|---------------------------------------|
| Objednatel:             | Městská část Praha Ďáblice            |
| Sídlo objednatele:      | Osinalická 1104/13, 182 00 Praha 8    |
| IČ:                     | 00231266                              |
| DIČ:                    | CZ00231266                            |
| Osoba oprávněná jednat: | Ing. Mgr. Martin Tumpach, starosta MČ |
| Kontaktní osoba:        | Mgr. Renata Henych, tajemnice ÚMČ     |
| E-mail:                 | renata.henych@dablice.cz              |
| Telefon:                | 605219655                             |

(dále jen **Objednatel**)

a

|                |   |
|----------------|---|
| Dodavatel:     |    |
| Se sídlem:     |    |
| Právní forma:  | .....   |
| Jednající:     | .....   |
| IČ:            | 02220881  |
| Telefon:       |  |
| E-mail:        |  |
| Bank. spojení: |  |
| Číslo účtu:    |  |

(dále jen **Dodavatel**)

### I. Předmět plnění

Dodavatel se zavazuje odborně provést pro Objednatele v rozsahu vyplývajícím z nabídky Dodavatele podané na základě zadávacího řízení Objednatele vedeného pod názvem „Zimní údržba MČ Praha-Ďáblice“ a dle **Příloh č. 1 až 3** této Smlouvy (dále jen Smlouva) a dalších pokynů Objednatele **zimní údržbu místních a účelových komunikací**. Objednatel není povinen realizovat celý předpokládaný počet úkonů údržby a je oprávněn celkový rozsah z a podmínek této smlouvy překročit.

**Zimní údržba** bude prováděna v souladu s plánem organizace zimní údržby s právními předpisy. **Místem plnění je území MČ specifikované společně s rozsahem zimní údržby Přílohou č. 3 – Cenová nabídka předpokládaného plánu zimní údržby vč. uvedení konkrétních ploch** (Podkladem pro uzavření této Smlouvy je nabídka Dodavatele ze dne 3.10.2024 podaná na základě poptávky MČ Praha-Ďáblice v souladu se zákonem č. 134/2016 Sb., o veřejných zakázkách) a **Přílohou č. 2 – Mapa území městské části Praha-Ďáblice s vyznačením konkrétních komunikací**, přičemž rozsah činností je určen rozdílně, a to následovně:

## „Zimní údržba MČ Praha-Ďáblice“

- místní komunikace a parkoviště sníh odklizen za pomoci mechanických prostředků (pluhem), dále použití inertních posypových materiálů, v nutných případech mix chemických rozmrazovacích prostředků a inertních materiálů,
- chodníky a veřejná prostranství – sníh odklizen za pomoci mechanických prostředků, dále použití inertních posypových materiálů, v nutných případech mix chemických rozmrazovacích prostředků a inertních materiálů.

Konkrétní objednávky na zimní údržbu budou Objednatelům zadávány postupem uvedeným v článku IV. této smlouvy.

### Zimní údržba komunikací

1. Údržba musí být prováděna v souladu s právními předpisy, zejména:
  - zákonem č. 13/1997 Sb., o pozemních komunikacích ve znění pozdějších předpisů,
  - vyhláškou č. 104/1997 Sb., kterou se provádí zákon o pozemních komunikacích, ve znění pozdějších předpisů,
  - vyhláškou 39/1997 Sb. hl. m. Prahy, o schůdnosti místních komunikací, ve znění pozdějších předpisů.
2. Činnosti, práce a výkony musí být zahájeny podle kategorizace předmětných komunikací dle Příloh 1 a 2 této Smlouvy nejpozději v uvedené lhůtě u:
  - Kategorie II. místních komunikací a chodníků:  
Od vyhlášení pohotovosti TSK hl. m. Prahy na komunikace I. kategorie do 60 minut, nebo od výzvy Objednatelů do 60 minut. Úklid musí být dokončen do 12 hodin od zahájení činností.
  - Kategorie III. místních komunikací, parkoviště:  
Od vyhlášení výjezdu TSK hl. m. Prahy na komunikace II. kategorie do 240 minut, nebo od výzvy Objednatelů do 60 minut. Úklid musí být dokončen do 48 hodin od zahájení činností
  - Kategorie I. chodníků:  
Do 30 minut od výzvy Objednatelů nebo od vyhlášení výjezdu TSK hl. m. Prahy, a to v časovém rozmezí od 7:00 do 17:00. Úklid musí být dokončen do 12 hodin od zahájení činností.
  - Kategorie II. chodníků:  
Ihned po dokončení úklidu chodníků I. kategorie a dle pokynů Objednatelů. Úklid musí být dokončen nejpozději do 17:00 následujícího dne.

Zhotovitel vykoná výjezdy v plném nezbytném rozsahu. Zadavatel určuje, že na základě četnosti výjezdů v minulé sezóně je Nabídková cena vyjádřena paušálně.

Paušál je tedy jedna samostatná částka, ve které je oceněno očekávané zajištění Zimní údržby komunikací v plném rozsahu ploch podle: Příloha č. 4 - Položkový soupis zima aktualizace – k ocenění, a to za celou soutěženou sezónu 2024/25 včetně jarního úklidu komunikací v IV./2025.

Počet výjezdů v průměru v sezóně byl 30x. Zhotovitel je povinen do své ceny zahrnout veškerá rizika možné změny podmínek (vyšší nebo nižší množství výjezdů proti minulé sezóně)

3. Součástí předmětu plnění je jednorázové jarní zametání, odvoz a odstranění veškerého inertního materiálu do 10 pracovních dnů po výzvě Objednatelů před skončením této smlouvy (očekávaný termín: počátek měsíce dubna). Odstranění materiálu se rozumí naložení ve smyslu právních předpisů a norem upravujících nakládání s odpady. Tento úkon není považován za výjezd ve smyslu nabídky, nebude účtován a jeho ocenění je již zahrnuto v ceně zimní údržby.

## „Zimní údržba MČ Praha-Ďáblice“

4. Standard mechanismů pro zimní údržbu je stanoven vyhláškou č. 104/1997 Sb., kterou se provádí zákon o pozemních komunikacích a Dodavatel se jej zavazuje dodržovat s tím, že Objednatel požaduje mechanické odklizení sněhu nebo posypového materiálu na vyzvání.
5. Dodavatel je dále povinen připravit organizační a technické kapacity v dostatečném časovém předstihu před očekávaným plněním podle této smlouvy a tuto připravenost písemně dokladovat Objednateli formou závazného prohlášení o zajištění:
  - přípravy a vyčlenění odpovídající techniky v odpovídajícím technickém stavu pro průměrné zimní období (průměrné zimní období vychází z dokladů a zkušenosti za posledních 5 let),
  - přípravy a vyčlenění odpovídajícího počtu řídicích a výkonných pracovníků pro průměrné zimní období včetně zajištění pohotovosti pro případ náhlých změn počasí,
  - přípravy schváleného posypového materiálu minimálně na 2 měsíce průměrného zimního období.
6. Dodavatel je povinen bez přestávky sledovat vývoj meteorologické situace a vést o tom záznamy v Knize zimní údržby a neprodleně reagovat na vývoj meteorologické situace.
7. Dodavatel je povinen vést průběžnou fotodokumentaci provedených prací.

## II. Doba trvání smlouvy

1. Tato Smlouva se uzavírá na dobu určitou, a to od 01.11.2024 – 30.4.2025
  2. Zahájení prací: 01.11. 2024
  3. Ukončení prací: 30.4. 2025

Zadavatel si vyhrazuje právo využít opční právo na období XI./25 až IV./26 za stejných obchodních podmínek, které bude stvrzeno dodatkem této smlouvy nejpozději do 30.9.2025.

4. Smlouvu lze ukončit dohodou stran a též:
  - výpovědí Dodavatele v případě, že Objednatel je v prodlení s úhradou svých splatných závazků po dobu delší než 30 dnů (výpovědní lhůta činí v tomto případě 1 měsíc a počíná dnem doručení výpovědi Objednateli),
  - výpovědí Objednatele v případě, že Dodavatel poruší povinnosti vyplývající z této Smlouvy podstatným způsobem. Podstatným porušením povinností se rozumí například přerušení prací vykonávaných podle této Smlouvy na dobu delší než jeden den, opakované porušení časových limitů dle I. a čl. III, nebo opakované porušení právních předpisů či technických norem vztahujících se k vykonávaným úkonům (výpovědní lhůta činí v tomto případě 2 týdny a počíná dnem doručení výpovědi Dodavateli),
  - výpovědí Objednatele v případě, že dodavatel bude plnění předmětu smlouvy Čl. I. bez předchozího souhlasu Objednatele realizovat prostřednictvím jiného poddodavatele, nežli byl uveden v nabídce Dodavatele (výpovědní lhůta činí v tomto případě 1 týden a počíná dnem doručení výpovědi Dodavateli).

## III. Cena za služby a platební podmínky

1. Cena prací a dodávek dle této Smlouvy je stanovena Paušálem. Paušál je tedy jedna samostatná částka, ve které je oceněno očekávané zajištění Zimní údržby komunikací v plném rozsahu ploch podle: Příloha č. 4 - Položkový soupis zima aktualizace – k ocenění, a to za celou soutěženou sezónu 2024/25 včetně jarního úklidu komunikací v IV./2025
2. Cena bude hrazena na základě faktur dodavatele za každý kalendářní měsíc poměrnou částkou z Paušálu.
3. Podkladem pro fakturaci je odsouhlasení vyúčtování objednatel.

## „Zimní údržba MČ Praha-Ďáblice“

4. Dodavatel je povinen soupis prací za předchozí měsíc předložit objednateli ke schválení nejpozději do 5. dne měsíce následujícího. Objednatel do 15 dnů soupis schválí, částečně schválí nebo jej vrátí k úpravě či doplnění. Podmínkou schválení je doložení všech provedených výjezdů fotografiemi a předávacím protokolem.
5. Tato Cena je cenou konečnou za předmětné služby a činnosti v době trvání této smlouvy.
6. V Ceně jsou zahrnuty veškeré náklady Dodavatele, včetně takových, které vzniknou dodržováním právních předpisů a norem bezpečnosti práce. Cena je uvedena bez DPH. K ceně bude připočtena DPH ve výši dle účinných právních předpisů k datu zdanitelného plnění.
7. Objednatel uhradí cenu na základě daňového dokladu, jehož splatnost je smluvená na 21 dnů ode dne jejího doručení Objednateli. Přílohou faktury bude vždy předávací protokol, ve kterém bude vyúčtován paušál a bude uveden soupis skutečně provedených výjezdů, fotodokumentace provedení a zároveň potvrzený určeným zástupcem objednatele.
8. Rozporování faktury Objednatelem, resp. soupisu provedených položek a výkonů, má odkladný účinek na splatnost faktury v plném rozsahu, nedohodnou-li se strany jinak. Faktura vycházející z rozporovaného soupisu nesmí být vystavena. Byla-li taková faktura již vystavena, pak Objednatel není povinen takovou fakturu uhradit a následně po odstranění rozporů může požadovat vystavení nové faktury. Za plnění, která nebyla poskytnuta v souladu s touto Smlouvou, není Objednatel povinen platit žádnou cenu. O nesouladu poskytnutého plnění se Smlouvou musí být Dodavatel Objednatelem informován nejpozději ke dni splatnosti faktury, ve které je příslušné plnění zahrnuto.
9. Objednatel si vyhrazuje právo pozastavit až 20 % z fakturované částky do doby odstranění vad a nedodělků v plnění Dodavatele dle této Smlouvy. Pozastávka bude uhrazena Dodavateli společně s platbou na další fakturu vystavenou po odstranění příslušné vady v plnění či nedodělku.
10. Strany sjednávají, že Objednatel je oprávněn započíst svoji spatnou i nesplatnou pohledávku oproti splatné pohledávce Dodavatele.

### IV. Podmínky provedení služeb a činností

1. Dodavatel se zavazuje k řádnému, včasnému, odbornému a kvalitnímu provedení služeb a činností v nejvyšší kvalitě a nese odpovědnost za to, že předmětné činnosti budou provedeny v souladu s touto smlouvou, zadávacími podmínkami zadávacího řízení a dle pokynů Objednatele.
2. Lhůty k nastoupení a termíny provádění **zimní údržby** komunikací jsou specifikovány v Čl. I této smlouvy. **Dodavatel se zavazuje sestavit podle svých odborných znalostí „Plán zimní údržby místních komunikací“ a zavazuje se jej předat Objednateli do 15 dnů od uzavření této Smlouvy.** Podkladem pro jeho vytvoření budou všechny přílohy této Smlouvy.
5. V případě zjištěných vad plnění podle této Smlouvy se Dodavatel zavazuje odstranit je na své náklady, a to v případě zimní údržby nejpozději do 2 hodin od uplatnění reklamace Objednatelem.
6. Dodavatel se zavazuje zajistit, že všichni pracovníci budou v době realizace služeb pro Objednatele dostupní, a to nejméně tak, že budou vybaveni mobilními telefony.
7. Dodavatel se zavazuje disponovat po celou dobu plnění Smlouvy pracovníky a technickým vybavením v počtech a úrovních pro plnění předmětu Smlouvy dostatečných.
8. Dodavatel je oprávněn plnit předmět Smlouvy prostřednictvím poddodavatele. Dodavatel odpovídá však za to, že poddodavatelé budou disponovat příslušným oprávněním

k podnikání relevantním k předmětu vykonávané činnosti a odpovídá dále za jejich činnost nebo za případnou jimi způsobenou škodu. Za poddodávku se nepovažuje odstranění odpadu jiným subjektem.

## V. Odpovědnost dodavatele

1. Dodavatel plně odpovídá za poskytnuté služby a plnění (i po ukončení plnění veřejné zakázky) z hlediska nezávadnosti používaných materiálů, tak pro škody na majetku, zdraví osob, či příp. poškození životního prostředí, které by způsobil při plnění svých povinností podle této Smlouvy. Dodavatel garantuje objednateli kvalitní a bezproblémové provádění služeb dle této Smlouvy a tato garance vychází z:
  - profesní a technické vybavenosti,
  - pojištění odpovědnosti za škody při plnění zakázky vůči třetí osobě.Dodavatel dále zodpovídá za poučení a vybavení svých zaměstnanců příslušnými ochrannými a bezpečnostními pomůckami, za dodržování BOZP na pracovišti, s ohledem na plnění předmětu této Smlouvy.
2. Dodavatel se zavazuje zaplatit Objednateli smluvní pokutu ve výši 10.000, - Kč za každý jednotlivý případ (ulici, silnici atd.) porušení povinností podle této Smlouvy spočívající v porušení technických požadavků na způsob provádění služeb a činností dle Čl. I této Smlouvy a/nebo pro případ prodlení s plněním termínů k plnění předmětných činností dle Čl. I této Smlouvy nebo vadného či neúplného provedení služeb a činností podle této Smlouvy. Vadným plněním se rozumí porušení jakékoliv povinnosti Dodavatele podle této Smlouvy zejména ve vztahu k určené kvalitě, způsobu provedení či rozsahu služeb a činností podle této Smlouvy.
3. Pokud Objednatel uplatní reklamaci vadné plnění zimní údržby komunikací a reklamáce bude oprávněná, pak jestliže vada nebude do 2 hodin od doručení reklamáce odstraněna, zvyšuje se smluvní pokuta o dalších 5.000, - Kč za každou jednotlivou vadu (ulici, silnici atd.). Smluvní pokuty jsou splatné dle výzvy Objednatele Dodavateli k jejich úhradě. Zaplacením smluvní pokuty není dotčeno právo Objednatele na náhradu škody v plné výši.
4. Dodavatel odpovídá za jakékoliv případné majetkové i jiné újmy třetím osobám způsobené činností Dodavatele, která vyplývá z této Smlouvy (např. posyp při náledí, poškození životního prostředí např. únikem ropných látek, mechanické poškození komunikací) a nese veškeré náklady spojené s odstraněním těchto škod a vč. případných sankcí uložených veřejnoprávními orgány.
5. Dodavatel prohlašuje, že má uzavřené pojištění obecné odpovědnosti za škodu způsobenou třetím osobám při výkonu povolání s pojistným limitem min. ve výši 5 mil. Kč. Toto pojištění se Dodavatel zavazuje udržovat v účinnosti po celou dobu poskytování služeb podle této Smlouvy. V případě vzniku škod v důsledku porušení povinností z této Smlouvy je Dodavatel povinen neprodleně poskytnout Objednateli na jeho žádost veškeré podklady k tomuto pojištění.

## VI. Povinnosti objednatele

Objednatel je povinen poskytnout Dodavateli součinnost nezbytnou pro provedení prací dle této Smlouvy.

## VII. Doložka platnosti právního jednání dle zákona o hl. m. Praze

## „Zimní údržba MČ Praha-Ďáblice“

Objednatel prohlašuje, že na jeho straně byly splněny všechny podmínky pro uzavření této Smlouvy, když podstatné náležitosti této Smlouvy byly schváleny **Radou Městské části Praha Ďáblice usnesením č.562/24/RMČ ze dne 23.10.2024**. Toto prohlášení se činí podle ustanovení § 43 zákona č. 131/2000 Sb., o hl. m. Praze, v platném znění a považuje se za doložku potvrzující splnění podmínek tohoto zákona.

### VII. Závěrečná ustanovení

1. Tato Smlouva a smluvní vztahy mezi smluvními stranami touto Smlouvou neupravené se řídí zněním zadávací dokumentace, dále ustanoveními občanského zákoníku a dalšími platnými závaznými právními předpisy.
2. Změnit nebo doplnit tuto Smlouvu mohou smluvní strany, jen v případě, že tím nebudou porušeny podmínky zadání veřejné zakázky a zákona č. 134/2016 Sb., o zadávání veřejných zakázek, ve znění pozdějších předpisů, a to pouze formou písemných dodatků, které budou vzestupně číslovány, výslovně prohlášeny za: „Dodatek této smlouvy“ a podepsány oprávněnými zástupci smluvních stran.
3. Změny smlouvy:
  - a) Nastanou-li u některé ze smluvních stran skutečnosti bránící řádnému plnění této Smlouvy, je povinna to ihned bez zbytečného odkladu oznámit druhé straně. Smlouvu lze ukončit ze strany Objednatele při opakovaném porušení povinností Dodavatele. Dodavatel musí být na neplnění konkrétních povinností vždy písemně upozorněn. V tomto případě není stanovena výpovědní lhůta.
  - b) Dodavatel je oprávněn vypovědět tuto Smlouvu, jestliže Objednatel nedodrží splatnost faktur při nejmenším za období tří po sobě jdoucích měsíců, a svou povinnost nesplní ani v dodatečně přiměřené lhůtě, kterou mu k tomu Dodavatel písemně poskytne. V tomto případě není stanovena výpovědní lhůta.
  - c) Smlouvu lze rovněž ukončit kdykoliv vzájemnou dohodou.
4. Dodavatel ani Objednatel nemohou bez vzájemného souhlasu postoupit svá práva a povinnosti plynoucí ze Smlouvy třetí osobě.
5. Smluvní strany se dohodly, že na tuto smlouvu a z ní vyplývající práva a povinnosti stran se nevztahují ustanovení § 1793 a § 1794 občanského zákoníku. **Smluvní strany se rovněž dohodly, že Dodavatel na sebe přebírá nebezpečí změny okolností ve smyslu ustanovení § 1765 odst. 2 občanského zákoníku. To znamená, že Dodavateli nevznikne vůči Objednateli při změně okolností právo domáhat se obnovení jednání o Smlouvě ani zvýšení ceny za dílo ani zrušení smlouvy.**
6. Smluvní strany výslovně souhlasí s tím, aby Smlouva, včetně všech jejích případných dodatků, byla uveřejněna Objednatelem v Registru smluv, který je veřejně přístupný a obsahuje údaje o smluvních stranách, předmětu Smlouvy, číselné označení Smlouvy a datum nabytí její účinnosti, dobu její platnosti a datum skončení smluvního vztahu.
7. Osoby, které tuto smlouvu za účastníky podepisují, prohlašují, že jsou oprávněny k jednání jménem účastníka, že nejsou nijak omezeny ve svém právu za účastníka jednat.
8. Smluvní strany po přečtení této smlouvy prohlašují, že souhlasí s jejím obsahem, že tato Smlouva byla sepsána vážně, srozumitelně a na základě jejich pravé a svobodné vůle, což potvrzují svými podpisy.
9. Tato Smlouva je vyhotovena ve dvou stejnopisech, z nichž každá ze stran obdrží po jednom. MČ preferuje elektronický podpis na smlouvě.

„Zimní údržba MČ Praha-Ďáblice“

Podpisový list

V Praze, dne: 31. 10. 2024



\_\_\_\_\_  
Objednatel

\_\_\_\_\_  
Dodavatel

**Nedílnou součástí smlouvy jsou přílohy:**

Příloha č.1 – Plán zimní údržby – chodníky... (viz. Příloha č.6 ZD soutěže)

Příloha č.2 – Plán zimní údržby – komunikace... (viz. Příloha č.5 ZD soutěže)

Příloha č.3 – Položkový soupis – Cenová nabídka předpokládaného plánu zimní údržby vč. uvedení konkrétních ploch a četnosti výjezdů– ocenění – komunikace a chodníky... (viz. Příloha č.4 ZD soutěže)

**Příloha č.6: Plán zimní údržby chodníků**

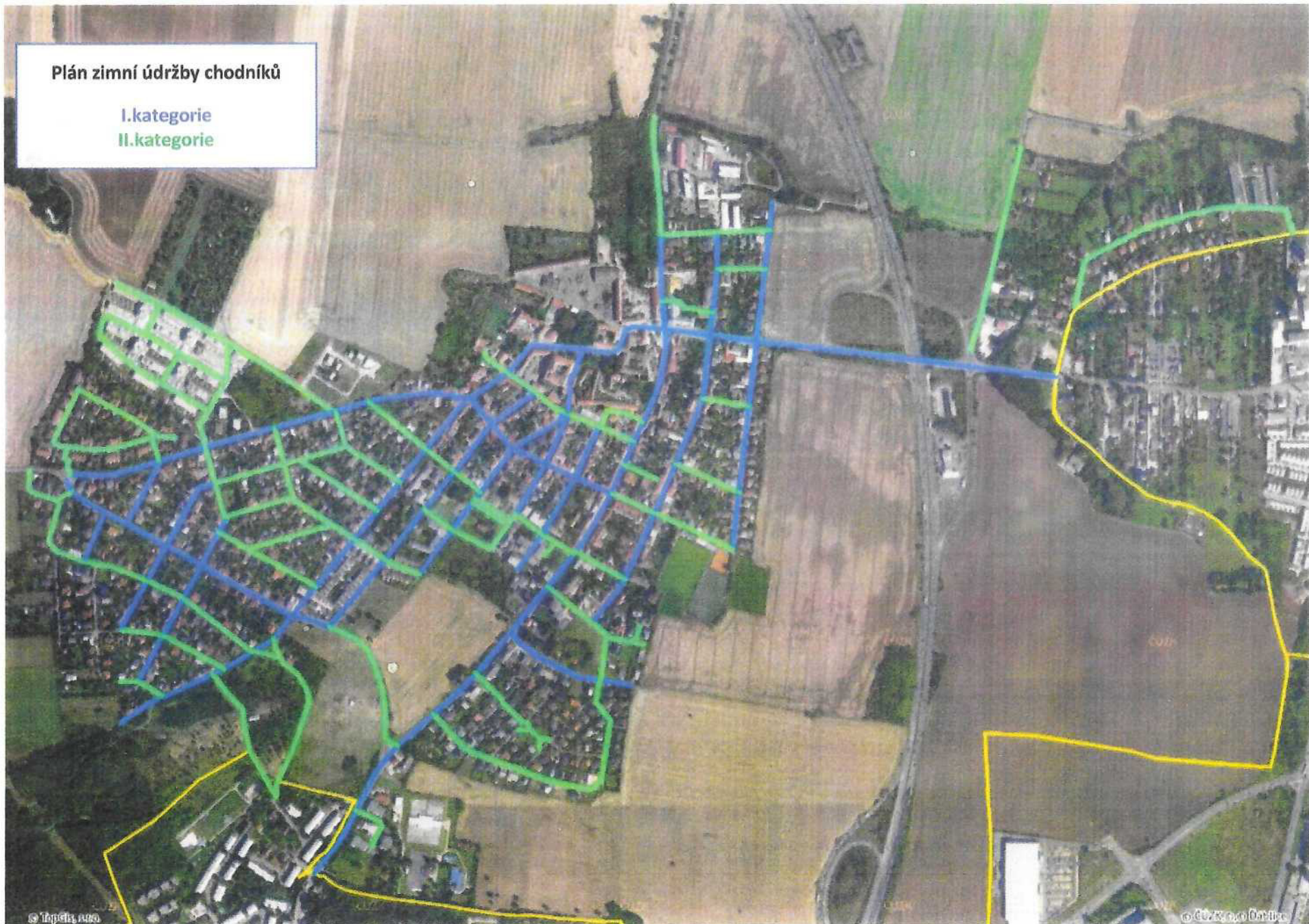

Plán zimní údržby chodníků

I.kategorie

II.kategorie





## Příloha č.3 Smlouvy o provedení zimní údržby a úklidu místních komunikací

Příloha č. 4 - Položkový soupis zima aktualizace – informace k výpočtu paušálu k VZ „Zimní údržba MČ Praha-Ďáblice 2024-2025 s opcí“. Položkový soupis – zimní údržba.

## Ocenění zimní údržby – KOMUNIKACE

| Pořadí | Název   | Délka<br>(m) | Cena za výjezd -<br>informace<br>(Kč bez DPH) |
|--------|---|--------------|---|
| 1      | Květnová  | 930          | 930   |
| 2      | Na Znělci   | 89           | 898   |
| 3      | U Hájovny   | 334          | 334   |
| 4      | Poděbradova   | 375          | 375   |
| 5      | Říjnová   | 356          | 356   |
| 6      | Zákupská  | 347          | 347   |
| 7      | Pod Prodejnou   | 210          | 210   |
| 8      | Liběchovská   | 135          | 135   |
| 9      | Včelařská   | 162          | 162   |
| 10     | Vojkovická  | 135          | 135   |
| 11     | Markvartická  | 270          | 270   |
| 12     | Humenecká, Borotická, Dražetická,<br>Županovická, Nelahozeveská | 680          | 680   |
| 13     | U Spojů, Jiříkovská, Heřmanická,<br>Oldřichovská, Křížanská     | 992          | 992   |
| 14     | Koníčkovno Náměstí  | 223          | 223   |
| 15     | Sadařská  | 93           | 93  |
| 16     | Čeňkovská   | 217          | 217   |
| 17     | Brigádnická   | 210          | 210   |
| 18     | Ptáčnická   | 175          | 175   |
| 19     | Myslivecká  | 195          | 195   |
| 20     | Na Kopci  | 139          | 139   |
| 21     | Kučerové  | 600          | 600   |
| 22     | Osinalická  | 425          | 425   |
| 23     | Mannerova   | 285          | 285   |
| 24     | Prácheňská  | 180          | 180   |
| 25     | K Náměstí   | 145          | 145   |
| 26     | Ke Kínu   | 130          | 130   |
| 27     | U Prefy   | 320          | 320   |
| 28     | Kokořínská 255 (+ částečně provádí TSK<br>325m)                 | 255          | 255   |
| 29     | Na Terasě   | 275          | 275   |
| 30     | Konětopská  | 98           | 98  |
| 31     | K Lomu  | 240          | 240   |
| 32     | K Letňanům + Sousedská  | 335          | 335   |

Příloha č. 4 - Položkový soupis zima aktualizace – informace k výpočtu paušálu k VZ „Zimní údržba MČ Praha-Ďáblice 2024-2025 s opcí“. Položkový soupis – zimní údržba.

|    |                          |               |               |
|----|--------------------------|---------------|---------------|
| 33 | Hořínecká                | 230           | 230           |
| 34 | Legionářů                | 800           | 800           |
| 35 | Chřibská                 | 662           | 662           |
| 36 | Mšenská                  | 135           | 135           |
| 37 | Lobečská                 | 90            | 90            |
| 38 | Byškovická               | 90            | 90            |
| 39 | U Chaloupek              | 210           | 210           |
| 40 | Statková                 | 615           | 615           |
| 41 | U Parkánu, Na Štramberku | 440           | 440           |
| 42 | Řepná                    | 675           | 675           |
| 43 | Na Blatech               | 495           | 495           |
| 44 | U Červeného mlýnku       | 880           | 880           |
| 45 | Nad Akcizem              | 70            | 70            |
| 46 | Na Pramenech             | 75            | 75            |
| 47 | Buližnicková             | 182           | 182           |
| 48 | Skalnická                | 190           | 190           |
| 49 | Srpnová                  | 218           | 218           |
| 50 | Červencová               | 215           | 215           |
| 51 | Červnová                 | 230           | 230           |
| 52 | Březnová                 | 180           | 180           |
| 53 | Prosincová               | 113           | 113           |
| 54 | Záříjová                 | 345           | 345           |
| 55 | Heřmanická               | 177           | 177           |
| 56 | Jirkovská                | 380           | 380           |
| 57 | Křížanská                | 70            | 70            |
| 58 | Za Blaty+proluka         | 130           | 130           |
| 59 | Červenomlýnská           | 88            | 88            |
|    | <b>CELKEM</b>            | <b>16 618</b> | <b>16 618</b> |

Předpokládaný počet výjezdů za měsíc 9x

Příloha č. 4 - Položkový soupis zima aktualizace – informace k výpočtu paušálu k VZ  
 „Zimní údržba MČ Praha-Ďáblice 2024-2025 s opcí“. Položkový soupis – zimní údržba.

Ocenění zimní údržby - Chodníky

| Pořadí | Název   | Délka<br>(m) | Cena za výjezd -<br>informace<br>(Kč bez DPH) |
|--------|---|--------------|---|
| 1      | Květnová  | 1 088        | 2 176   |
| 2      | Říjnová   | 356          | 712   |
| 3      | Zákupská  | 347          | 694   |
| 4      | Liběchovská   | 96           | 192   |
| 5      | Vojkovická  | 135          | 270   |
| 6      | Kučerové  | 600          | 1 200   |
| 7      | Osinalická  | 425          | 850   |
| 8      | Prácheňská  | 145          | 290   |
| 9      | Ke Kinu + pěší zóna k náměstí                                   | 195          | 390   |
| 10     | U Prefy + (přístup k byt. domu z ulice<br>Hořínecké)            | 355          | 710   |
| 11     | Na Terasě   | 275          | 550   |
| 12     | Hořínecká   | 230          | 460   |
| 13     | Legionářů   | 800          | 1 600   |
| 14     | Chřibská  | 662          | 1 324   |
| 15     | U Parkánu + propojka k ul. Na Terasě                            | 440          | 880   |
| 16     | Hřenská   | 900          | 1 800   |
| 17     | Šenovská, Na Štamberku  | 895          | 1 790   |
| 18     | Ďáblická obě strany   | 2 670        | 5 340   |
| 19     | Kostelecká  | 590          | 1 180   |
| 20     | Na Znělci   | 89           | 178   |
| 21     | U Hájovny   | 153          | 306   |
| 22     | Poděbradova   | 375          | 750   |
| 23     | Markvartická  | 270          | 540   |
| 24     | Pod Prodejnou   | 210          | 420   |
| 25     | Včelařská   | 162          | 314   |
| 26     | U Spojů   | 150          | 300   |
| 27     | Koníčkově Náměstí   | 223          | 446   |
| 28     | Sadařská  | 93           | 186   |
| 29     | Čeňkovská   | 217          | 434   |
| 30     | Brigádnická   | 210          | 420   |
| 31     | Ptáčnická   | 175          | 350   |
| 32     | Myslivecká  | 195          | 390   |
| 33     | Humenecká, Borotická, Dražetická,<br>Županovická, Nelahozeveská | 680          | 1 360   |
| 34     | K Náměstí   | 145          | 290   |
| 35     | Mannerova   | 285          | 570   |

Příloha č. 4 - Položkový soupis zima aktualizace – informace k výpočtu paušálu k VZ  
 „Zimní údržba MČ Praha-Ďáblice 2024-2025 s opcí“. Položkový soupis – zimní údržba.

|    |  |               |               |
|----|--|---------------|---------------|
| 36 | Kokořínská                                     | 580           | 1 160         |
| 37 | Mšenská  | 135           | 270           |
| 38 | Lobečská                                       | 90            | 180           |
| 39 | Byškovická                                     | 90            | 180           |
| 40 | U Chaloupek                                    | 210           | 420           |
| 41 | Spojka Legionářů, Ďáblická                     | 80            | 160           |
| 42 | K Letňanům                                     | 335           | 760           |
| 43 | K Lomu   | 240           | 480           |
| 44 | Řepná  | 404           | 808           |
| 45 | Záříjová                                       | 329           | 658           |
| 46 | Březnová                                       | 206           | 412           |
| 47 | Na Blatech                                     | 558           | 1 160         |
| 48 | Pod Hvězdárnou                                 | 269           | 538           |
| 49 | Propojení z ulice Ďáblická do ulice Červencová | 123           | 246           |
| 50 | Propojení z ulice Na Terasě - škola            | 47            | 94            |
| 51 | DH Červencová                                  | 98            | 196           |
| 52 | Heřmanická                                     | 260           | 520           |
| 53 | Jirkovská                                      | 380           | 760           |
| 54 | Křížanská, Oldřichovská                        | 132           | 264           |
| 55 | Statková                                       | 491           | 982           |
|    | <b>CELKEM</b>                                  | <b>19 893</b> | <b>39 786</b> |

Předpokládaný počet výjezdů za měsíc – 6x