

Městská část Praha-Ďáblice

Rada městské části

103. jednání
31.8.2022

USNESENÍ č. 1065/22/RMČ

ke Smlouvě o zřízení věcného břemene – PREdistribuce, a.s.

Rada po projednání

I. schvaluje

Smlouvu o zřízení věcného břemene se společností PREdistribuce, a.s., se sídlem: Svornosti 3199/19a, 150 00 Praha 5, IČO: 27376516, jejímž předmětem je umístění a provozování součásti distribuční soustavy (nadmírného vedení VVN a telekomunikačního vedení) na pozemku parc.č. 1548/118 k.ú. Ďáblice, obec Praha za jednorázovou náhradu ve výši 32.125 - Kč bez DPH.

II. pověřuje

starostu uzavřením Smlouvy o zřízení věcného břemene, která je přílohou tohoto usnesení.

Ing. Jan Hrdlička
místostarosta

Ing. Miloš Růžička
starosta



Smluvní strany:

Hlavní město Praha

Mariánské náměstí 2/2, 110 00 Praha 1 – Staré Město
IČ: 00064581

Spoluvlastnický podíl: 1/2

Svěřená správa nemovitostí ve vlastnictví obce:

Městská část Praha – Ďáblice

Osinalická 1104/13, 182 00 Praha 8 – Ďáblice
IČ: 00231266

DIČ: CZ00231266, plátce DPH

Zastoupená starostou Ing. Milošem Růžičkou

bankovní spojení: PPF banka, a. s.

č.ú. 501855998/6000

adresa datové schránky: dkvbw9b

dále jen „**První povinný**“

a

KOŇSKÁ LOUKA ĎÁBLICE, s. r. o.

Praha 8 – Kobylisy, Petra Bezruče 887/41, PSČ 182 00
IČ: 272 46 086

Spoluvlastnický podíl: 1/2

DIČ: CZ00231266, plátce DPH

Zastoupená jednatelem: [redacted]

bankovní spojení: Raiffeisenbank

č.ú. [redacted]

dále jen „**Druhý povinný**“

Nebo oba jen „**Povinní**“ na straně jedné

a

Obchodní firma:

PRĚdistribuce, a.s.

vedená v obchodním rejstříku u Městského soudu v Praze,
spisová značka: B 10158

sídlo: Praha 5, Svornosti 3199/19a, PSČ 150 00

adresa pro doručování: Praha 10, Na Hroudě 1492/4, PSČ 100 05

zastoupená: [redacted] předseda představenstva a

[redacted] místopředseda představenstva

IČ: 27376516

DIČ: CZ27376516, plátce DPH

bankovní spojení: ČSOB, a.s.

č.ú.: 17494043/0300

adresa datové schránky: vgsfsr3

dále jen „**Oprávněný**“ na straně druhé

(společně dále též jako „Smluvní strany“ anebo jednotlivě jako „Smluvní strana“) uzavřeli níže uvedeného dne, měsíce a roku tuto:

SMLOUVU O ZŘÍZENÍ VĚCNÉHO BŘEMENE

č. **VV/G33/15689/2259247** (dále jen „Smlouva“)

k provedení ustanovení § 25 odst. 4 zákona č. 458/2000 Sb., energetický zákon, v platném znění, a § 1257 a násl. zákona č. 89/2012 Sb., občanský zákoník

Článek I.

Úvodní ustanovení

- 1.1. Oprávněný je podnikatelem provozujícím v elektroenergetice distribuční soustavu na území vymezeném licencí Energetického regulačního úřadu č. 120504769, které zahrnuje také **katastrální území Ďáblice**. Distribuční soustava je provozována ve veřejném zájmu. Oprávněný jako provozovatel distribuční soustavy (dále jen „PDS“) má povinnost zajišťovat její spolehlivé provozování, obnovu a rozvoj, přičemž zřízení tohoto věcného břemene je ze strany Oprávněného jedním ze zákonem daných předpokladů pro plnění této povinnosti.
- 1.2. Povinní prohlašují, že následující pozemek je v podílovém spoluvlastnictví Hl. m. Prahy, svěřená správa ve vlastnictví obce MČ Praha Ďáblice (První povinný) a společnosti KOŇSKÁ LOUKA ĎÁBLICE, s. r. o. (Druhý povinný), s tím, že každý z povinných vlastní jednu ideální polovinu pozemku:

parc. č. **1548/118, orná půda**, o výměře 5.938 m², v k. ú. Ďáblice;

(dále jen „Pozemek“), tak jak je zapsáno na listu vlastnictví č. 1480 pro katastrální území Ďáblice, obec Praha, u Katastrálního úřadu pro hlavní město Prahu se sídlem v Praze, Katastrální pracoviště Praha.

Článek II.

Předmět Smlouvy

Předmětem Smlouvy je zřízení a vymezení věcného břemene osobní služebnosti (dále „věcné břemeno“) ve prospěch Oprávněného k tíži Pozemku, jehož obsah a rozsah je specifikován v článku III. této smlouvy.

Článek III.

Specifikace věcného břemene

- 3.1. Smluvní strany se dohodly, že Povinní, jako podíloví spoluvlastníci Pozemku, zřizují k Pozemku ve prospěch Oprávněného právo odpovídající věcnému břemenu za účelem umístění a provozování součástí distribuční soustavy – **nadzemního vedení VVN a telekomunikačního vedení** (dále jen „Součást distribuční soustavy“), jehož obsahem je právo Oprávněného zřídit,

provozovat, opravovat a udržovat Součást distribuční soustavy na Pozemku. Věcné břemeno zahrnuje též právo Oprávněného zřídit, mít a udržovat na Pozemku potřebné obslužné zařízení, jakož i právo provádět na Součásti distribuční soustavy úpravy za účelem její obnovy, výměny, modernizace nebo zlepšení její výkonnosti, včetně jejího odstranění.

- 3.2. Součást distribuční soustavy je liniovou stavbou ve smyslu § 509 zákona č. 89/2012 Sb., občanský zákoník.
- 3.3. Rozsah věcného břemene podle této smlouvy je vymezen v geometrickém plánu č. 1764-69/2017 Ing- Lukáše Poláčka, pro k. ú. Dáblice, schváleném Katastrálním úřadem pro hlavní město Prahu, Katastrální pracoviště Praha pod č. j. PGP-5638/2017-101. Geometrický plán je přílohou č. 1 a nedílnou součástí Smlouvy.
- 3.4. Povinný z věcného břemene je povinen strpět výkon práva Oprávněného, vyplývajícího ze Smlouvy a právních předpisů a zdržet se veškeré činnosti, která vede k ohrožení Součásti distribuční soustavy a omezení výkonu tohoto práva Oprávněného.
- 3.5. Věcné břemeno, zřízené Smlouvou, se sjednává jako časově neomezené a zaniká v případech stanovených zákonem.
- 3.6. Smluvní strany berou na vědomí, že se změnou vlastníka Pozemků přecházejí i práva a povinnosti, vyplývající z věcného břemene, na nabyvatele Pozemku.
- 3.7. Oprávněný má právo provozovat Součást distribuční soustavy i za jiným účelem, než je provedení energetického zákona.

Článek IV.

Další práva a povinnosti

- 4.1. Oprávněný z věcného břemene má ve vztahu k Pozemkům dále oprávnění, která mu, jako PDS, vznikem věcného břemene dle Smlouvy přísluší ze zákona, a to z ustanovení § 25 odst. 3 energetického zákona, především pak:
 - vstupovat a vjíždět na Pozemky v souvislosti s realizací práv vyplývajících mu z věcného břemene
 - odstraňovat a oklešťovat na Pozemcích stromoví a jiné porosty, provádět likvidaci odstraněného a okleštěného stromoví a jiných porostů ohrožujících bezpečné a spolehlivé provozování Součásti distribuční soustavy v případech, kdy tak po předchozím upozornění a stanovení rozsahu neučinil sám Povinný,
- 4.2. Oprávněný jako PDS je povinen při výkonu svých oprávnění, popsanych shora, postupovat ve smyslu § 25 odst. 8 energetického zákona, tj. co nejvíce šetřit práva Povinných a vstup na Pozemky jim bezprostředně oznámit. Po skončení prací je povinen uvést Pozemky do předchozího stavu, a není-li to možné s ohledem na povahu provedených prací, do stavu odpovídajícího předchozímu účelu nebo užívání Pozemků a bezprostředně oznámit tuto skutečnost Povinným. Po provedení odstranění nebo okleštění stromoví je povinen na svůj náklad provést likvidaci vzniklého klesu a zbytků po těžbě.
- 4.3. Smluvní strany se dohodly, že Povinný může od této Smlouvy písemně odstoupit, nedojde-li k zahájení prací v rámci realizace Součásti distribuční soustavy do 3 let od uzavření této Smlouvy. Právo odstoupit od Smlouvy má Povinný pouze do doby, než byla započata realizace Součásti distribuční soustavy.
- 4.4. V případě odstoupení od Smlouvy je Povinný povinen vrátit náhradu mu poskytnutou dle čl. V odst. 5.2 této Smlouvy do jednoho měsíce od odeslání písemného odstoupení od Smlouvy, a to bezhotovostním převodem na účet oprávněného vedený u ČSOB, a.s., č.ú.:17494043/0300.

Článek V.

Výše náhrady za zřízení věcného břemene a platební podmínky

- 5.1. Věcné břemeno podle této smlouvy se zřizuje úplatně.
- 5.2. Jednorázovou náhradu za zřízení výše uvedeného Věcného břemene sjednávají Smluvní strany dohodou ve výši celkem 64.250,- Kč (slovy: šedesát čtyři tisíc dvě stě padesát korun českých), a to:
Prvnímu povinnému..... 32.125,- Kč
Druhému povinnému 32.125,- Kč
- 5.3 Smluvní strany se dohodly, že jednorázová náhrada bude splatná ve lhůtě 30 dnů ode dne doručení vyzoomění o povolení vkladu práva do katastru nemovitostí, a to bezhotovostním převodem na bankovní účet Povinného.
- 5.4 Povinný, který je plátcem daně podle zákona č. 235/2004 Sb. o dani z přidané hodnoty obdrží jednorázovou náhradu na základě daňového dokladu vystaveného v souladu se zákonem o dani z přidané hodnoty. Daňový doklad vystaví a doručí Povinný Oprávněnému do 15 dnů od DUZP. DUZP je den doručení vyzoomění o povolení vkladu práva do katastru nemovitostí. Oprávněný se na základě doručeného daňového dokladu zavazuje ve lhůtě podle bodu 5.3. uhradit náhradu bezhotovostním převodem na bankovní účet Povinného. Číslo bankovního účtu Povinného uvedené na daňovém dokladu musí být shodné s číslem bankovního účtu uvedeným v této Smlouvě a zároveň musí být zveřejněno správcem daně dle zákona o DPH. Jednorázová náhrada bude jako osvobozené plnění podle § 56a zákona o dani z přidané hodnoty vyčíslena bez sazby DPH. Oprávněný je oprávněn vrátit Povinnému daňový doklad před dnem splatnosti bez zaplacení, pokud nemá náležitosti podle zákona o DPH, nebo má jiné vady v obsahu s uvedením důvodu vrácení. Vadou obsahu je zejména skutečnost, kdy rozsah, předmět, den uskutečnění zdanitelného plnění, výše ceny zdanitelného plnění nebo termíny opravňující fakturovat neodpovídají ustanovením v této Smlouvě. Povinný je povinen podle povahy vad daňový doklad opravit nebo nově vyhotovit. Vrácením vadného daňového dokladu přestává běžet původní lhůta splatnosti. Nová lhůta splatnosti běží znovu ode dne doručení opraveného nebo nově vyhotoveného daňového dokladu Oprávněnému.

Článek VI.

Vklad věcného břemene do veřejného seznamu

- 6.1. Oprávněný a Povinný se dohodli, že návrh na zahájení řízení o povolení vkladu práva odpovídajícího věcnému břemenu, zřizovanému touto Smlouvou, k Pozemku do katastru nemovitostí bude podán příslušnému katastrálnímu úřadu Oprávněným. Správní poplatek za návrh na zahájení řízení o povolení vkladu práva do katastru nemovitostí uhradí Oprávněný.
- 6.2. Věcné břemeno podle této smlouvy vzniká v souladu s ustanovením občanského zákoníku zápisem do veřejného seznamu (katastr nemovitostí).
- 6.3. V případě, že nebude z formálních důvodů proveden zápis na základě Smlouvy do katastru nemovitostí, zavazují se Smluvní strany uzavřít novou smlouvu o stejném předmětu a za stejných podmínek, vyhovující formálním požadavkům pro provedení vkladu, která Smlouvu nahradí, a to nejpozději do 90 dnů od doručení výzvy Oprávněnému Povinným.
- 6.4. Pokud katastrální úřad přeruší, a to z jakéhokoliv důvodu řízení o povolení vkladu věcného práva, zavazují se Smluvní strany k odstranění katastrálním úřadem uvedených vad ve lhůtách stanovených katastrálním úřadem.

Článek VII. Závěrečná ujednání

- 7.1. Smlouva a právní vztahy z ní vyplývající se řídí právním řádem České republiky.
- 7.2. Na právní vztahy vyplývající nebo související s touto Smlouvou výslovně neupravené se přiměřeně uplatní ustanovení příslušných právních předpisů českého právního řádu.
- 7.3. Smlouva nabývá platnosti a účinnosti dnem podpisu oběma Smluvními stranami. Vzhledem k výši úhrady za zřízení věcného břemene vyplacené Prvním povinnému není nutná registrace v registru smluv.
- 7.4. **Smlouva byla schválena Radou MČ Ďáblice usnesením č. ze dne**
- 7.5. Smlouva může být měněna nebo doplňována pouze formou vzestupně číslovaných písemných dodatků podepsaných oběma Smluvními stranami.
- 7.6. Smluvní strany se zavazují, že pokud se kterékoli ustanovení Smlouvy nebo s ní související ujednání či jakákoli její část ukážou být neplatnými, zdánlivými či se neplatnými nebo zdánlivými stanou, neovlivní tato skutečnost platnost Smlouvy jako takové. V takovém případě se strany zavazují nahradit neplatné či zdánlivé ustanovení ustanovením platným, které se svým ekonomickým účelem pokud možno nejvíce podobá neplatnému nebo zdánlivému ustanovení. Obdobně se bude postupovat v případě ostatních zmíněných nedostatků Smlouvy či souvisejících ujednání.
- 7.7. Vztahuje-li se na druhou Smluvní stranu ochrana osobních údajů dle zvláštních právních předpisů, pak pro účely plnění této Smlouvy je společnost PŘEdistribuce, a.s., správcem osobních údajů druhé Smluvní strany a osobní údaje takto získané zpracovává za účelem uzavření a plnění této Smlouvy a pro účely oprávněných zájmů správce. Poskytnutí kontaktních osobních údajů druhé Smluvní strany je pro uzavření této Smlouvy nezbytné a tyto osobní údaje budou zpracovávány za účelem plnění zákonných povinností distributora elektřiny daných především zákonem č. 458/2000 Sb., energetický zákon, ve znění pozdějších předpisů a vyhláškou č. 16/2016 Sb., o podmínkách připojení k elektrizační soustavě, ve znění pozdějších předpisů. Veškeré podrobnosti o zpracování osobních údajů, včetně specifik zpracování osobních údajů členů statutárních orgánů, zaměstnanců příp. dalších osob zastupujících druhou smluvní stranu a práv, které subjekty údajů v souvislosti se zpracováním svých osobních údajů mají, jsou uvedeny v dokumentech: „Zásady ochrany osobních údajů“ a „Zpracování osobních údajů kontaktních osob obchodního partnera“, se kterými byla druhá Smluvní strana před podpisem této Smlouvy seznámena a které jsou dostupné na webových stránkách správce.
- 7.8. Smlouva obsahuje úplné ujednání o Předmětu smlouvy a všech náležitostech, které Smluvní strany měly a chtěly ve Smlouvě ujednat, a které považují za důležité pro závaznost Smlouvy. Žádný projev Smluvních stran učiněný při jednání o Smlouvě ani projev učiněný po uzavření Smlouvy nesmí být vykládán v rozporu s výslovnými ustanoveními Smlouvy a nezakládá žádný závazek žádné ze Smluvních stran.
- 7.9. Smluvní strany výslovně prohlašují, že základní podmínky Smlouvy jsou výsledkem jednání Smluvních stran a každá ze Smluvních stran měla příležitost ovlivnit obsah základních podmínek Smlouvy.

- 7.10. Smlouva je sepsána ve čtyřech stejnopisech, z nichž jedno obdrží každý Povinný, jedno Oprávněný a jeden stejnopis bude Oprávněným použit pro účely příslušného řízení o povolení vkladu věcného břemene do katastru nemovitostí.
- 7.11. Smluvní strany prohlašují, že si Smlouvu před jejím podpisem přečetly a jsou seznámeny s jejím obsahem, že byla uzavřena po vzájemné dohodě, podle jejich vážné a svobodné vůle, dobrovolně, určitě a srozumitelně, což stvrzují svými podpisy. Smluvní strany prohlašují, že Smlouva představuje úplnou dohodu o veškerých jejích náležitostech a neexistují náležitosti, které by smluvní strany neujednaly.

Příloha č. 1: Geometrický plán č. 1764-69/2017

V Praze dne: 2022

Povinný:
MČ Praha – Dáblice

.....
Ing. Miloš Růžička
starosta

V Praze dne: 2022

Oprávněný:
PREdistribuce, a.s.

.....
předseda představenstva

V Praze dne: 2022

.....
KOŇSKÁ LOUKA ĎÁBLICE, s. r. o.
jednatel

.....
místopředseda představenstva



GEOMETRICKÝ PLÁN pro vymezení rozsahu věcného břemene k části pozemku		Geometrický plán ověřit úředně oprávněný zeměměřičský úřad:	Strojopis ověřit úředně oprávněný zeměměřičský úřad:
Vyhovitel: <i>Ing. Lukáš Poláček Zelený pruh 499/84 140 00 Praha 4</i>		Jméno, příjmení: <i>Ing. Lukáš Poláček</i>	Jméno, příjmení: <i>Ing. Lukáš Poláček</i>
Číslo plánu: <i>1764 - 69/2017</i>		Číslo paragrafu seznamu úředně oprávněných zeměměřičských úřadů: <i>67/95</i>	Číslo paragrafu seznamu úředně oprávněných zeměměřičských úřadů: <i>67/95</i>
Území: <i>Praha</i>		Dne: <i>27.11.2017</i> Číslo: <i>123/2017</i>	Dne: <i>30.11.2017</i> Číslo: <i>59/2017</i>
Obec: <i>Praha</i>		Kat. území a přesnosti odvození příslušné plochy:	Tato strojopisná kopie geometrického plánu v elektronické podobě sdělnou v dokumentaci katastrálního úřadu.
Kat. území: <i>Údčovice</i>		Kat. území úřad neověřil a ochravně parcel.	Důležitý strojopis geometrického plánu v listinné podobě.
Mazový list: <i>Krakovský n. vl. 4-8/33,4-5/11, 5-8/33,34,43,44</i>		KÚ pro hlavní město Prahu KP Praha Ing. Ludmila Hozová PGP-5638/2017-101 2017.11.29 13:27:14 CET	
Doplněním vialitním plánem pozemků bylo poskytnuto náležitě označeno se v listinné a elektronické podobě katedr. úřadu. Úřad byl označen příslušným způsobem.			

VÝKAZ DOSAVADNÍHO A NOVÉHO STAVU ÚDAJŮ KATASTRU NEMOVITOSTÍ

Dosavadní stav				Nový stav											
Označení pozemku parc. číslm	Výměra parcely		Druh pozemku Způsob využití	Označení pozemku parc. číslm	Výměra parcely		Druh pozemku Způsob využití	ha státek	Zápis určen výměr	Porovnání se stavem evidence právních vztahů		Ověřeno výměr	Ověřeno výměr		Ověřeno výměr
	ha	m ²			ha	m ²				ha	m ²		ha	m ²	
194/1										194/1		766			
1172/1										1172/1		860			
1172/2										1172/2		229			
1172/3										1172/3		229			
1211										1211		766			
1212										1212		860			
1213/1										1213/1		860			
1232/2										1232/2		308			
1232/5										1232/5		1537			
1232/6										1232/6		308			
1252										1252		860			
1253/1										1253/1		860			
1253/6										1253/6		860			
1259										1259		860			
1260/1										1260/1		860			
1261/4										1261/4		860			
1262										1262		766			
1264/1										1264/1		766			
1548/9										1548/9		332			
1548/12										1548/12		706			
1548/13										1548/13		1334			
1548/25										1548/25		936			
1548/27										1548/27		892			
1548/106										1548/106		1334			
1548/107										1548/107		1334			
1548/112										1548/112		199			
1548/113										1548/113		732			
1548/115										1548/115		548			
1548/118										1548/118		1480			
1548/151										1548/151		860			
1548/158										1548/158		1709			
1548/165										1548/165		1334			
1552/4										1552/4		229			
1552/5										1552/5		1153			
1552/6										1552/6		750			
1729/15										1729/15		1202			
1729/18										1729/18		332			
1729/22										1729/22		706			
1729/23										1729/23		706			
1729/36										1729/36		724			
1729/99										1729/99		766			
1729/101										1729/101		771			
1729/102										1729/102		936			
1729/103										1729/103		1776			
1729/104										1729/104		892			
1729/106										1729/106		860			
1729/109										1729/109		1776			
1729/254										1729/254		860			
1729/255										1729/255		332			
1729/313										1729/313		766			
1729/363										1729/363		1202			
1729/492										1729/492		860			
1740										1740		860			
1746/3										1746/3		766			

Oprávněný : dle listiny .

Druh věcného břemene : dle listiny

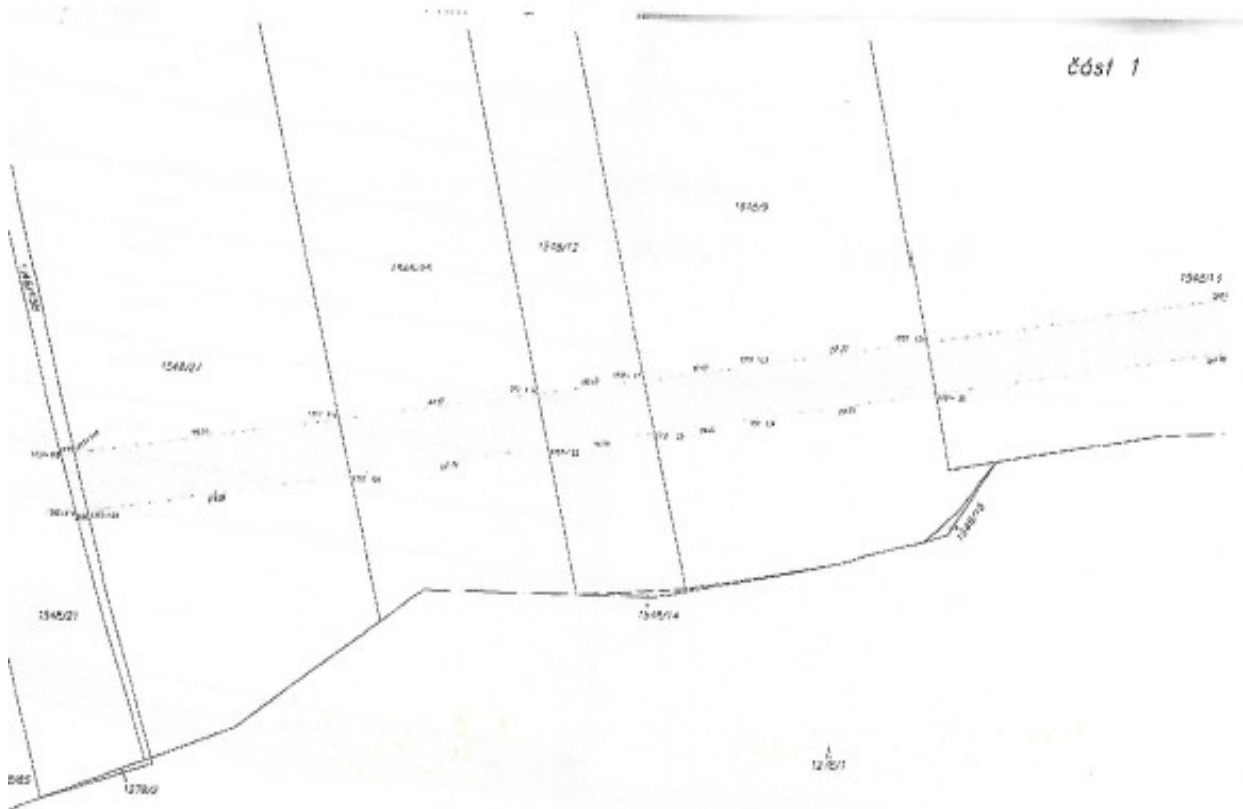

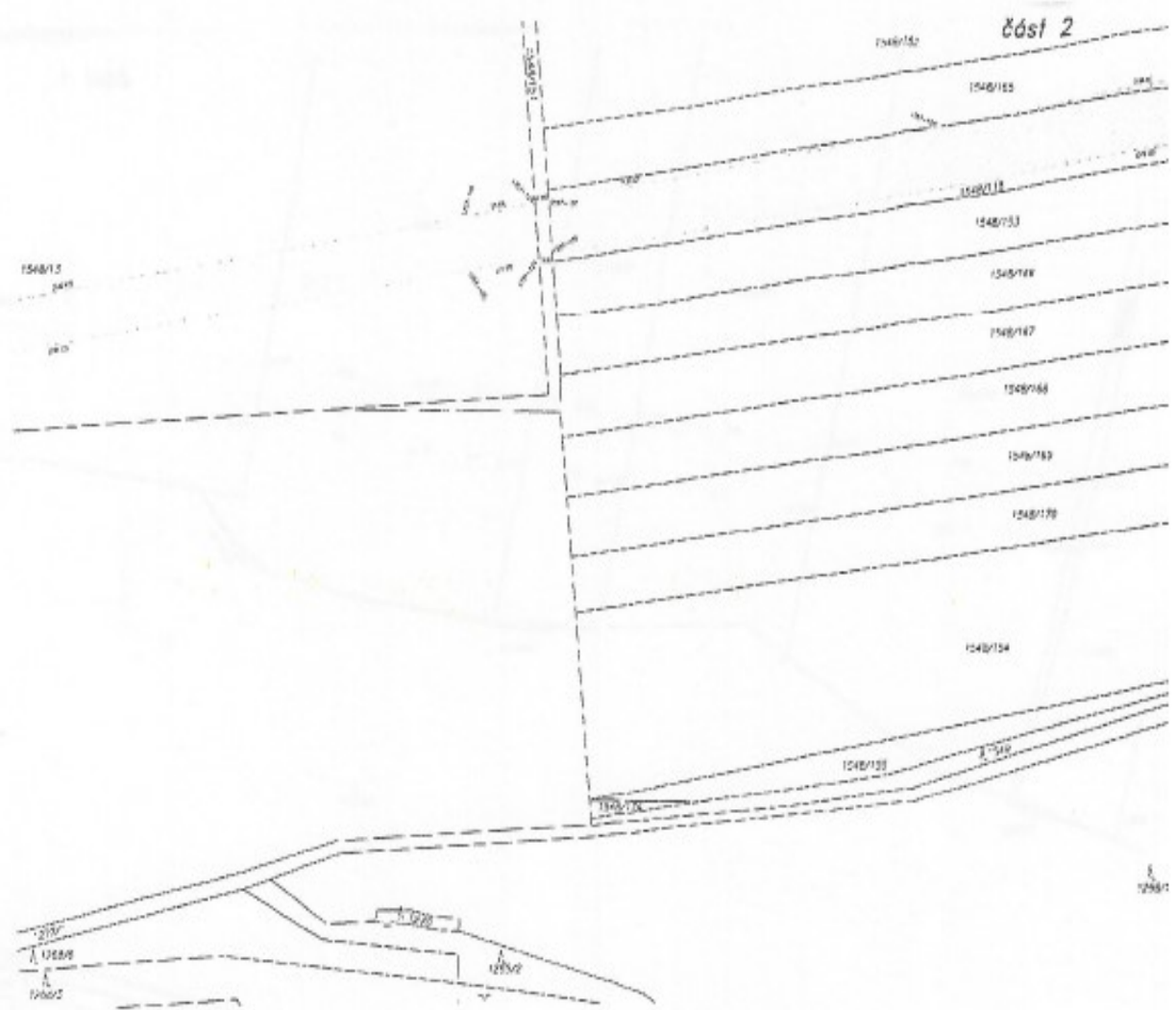

1548/1

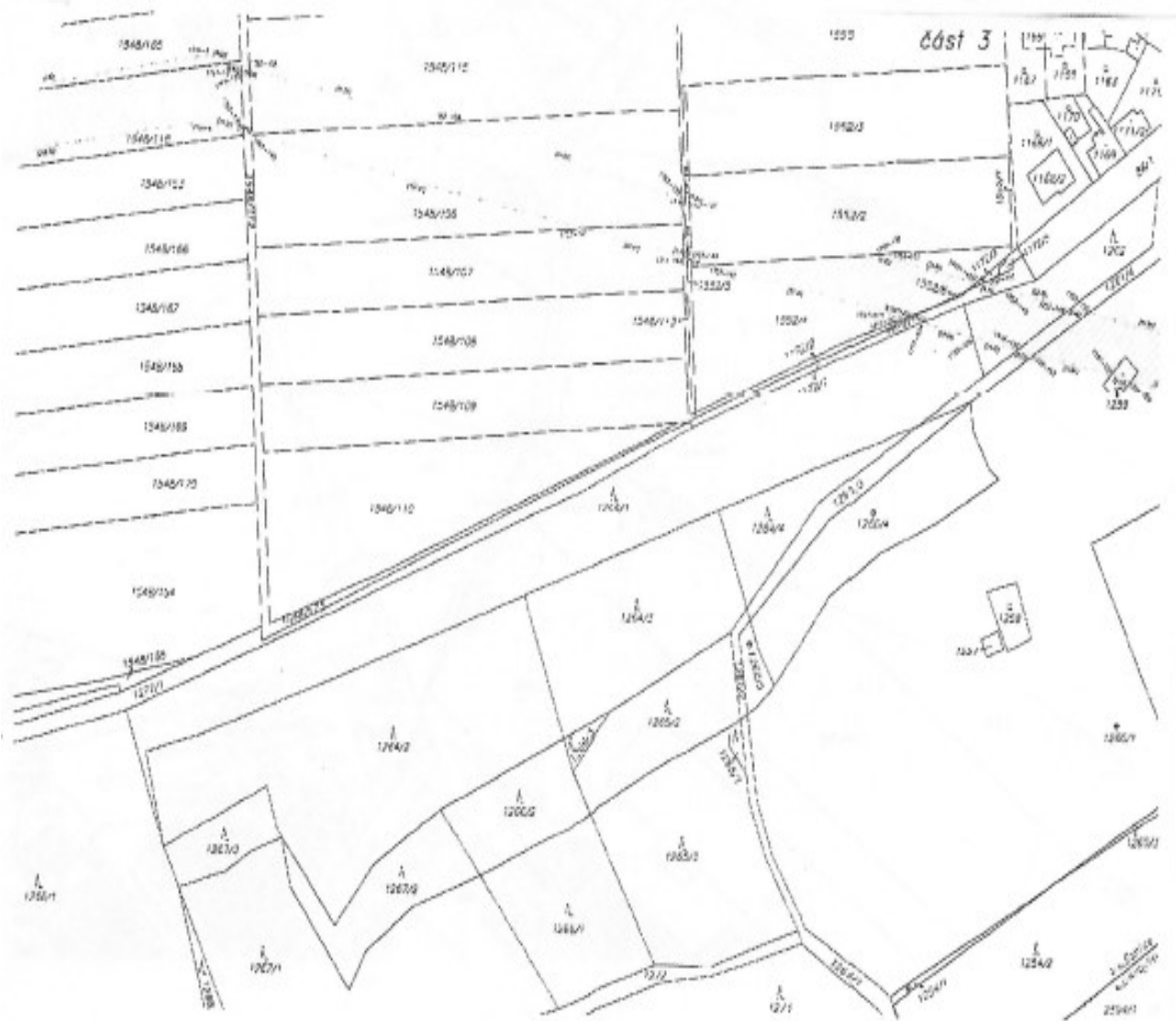

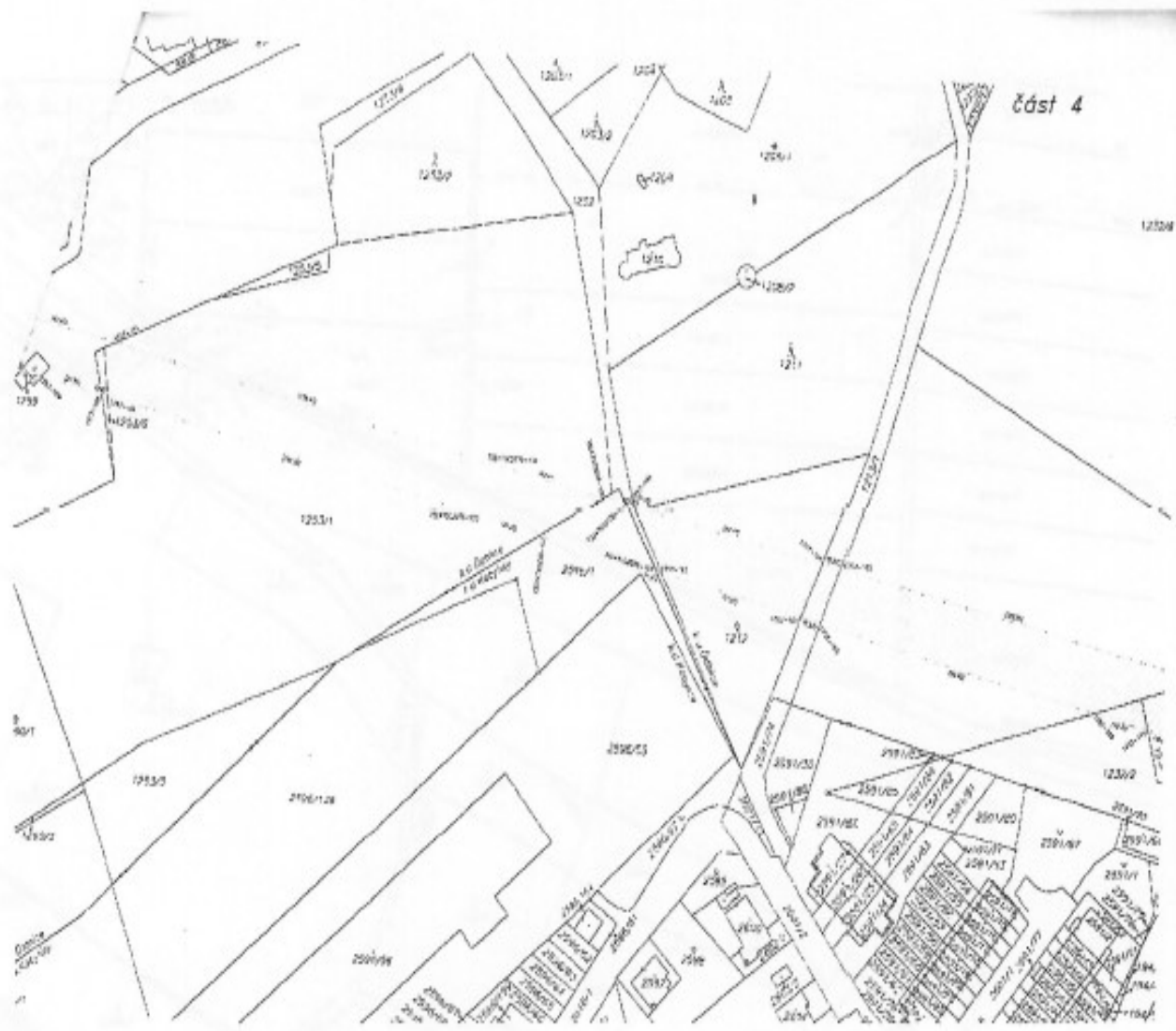

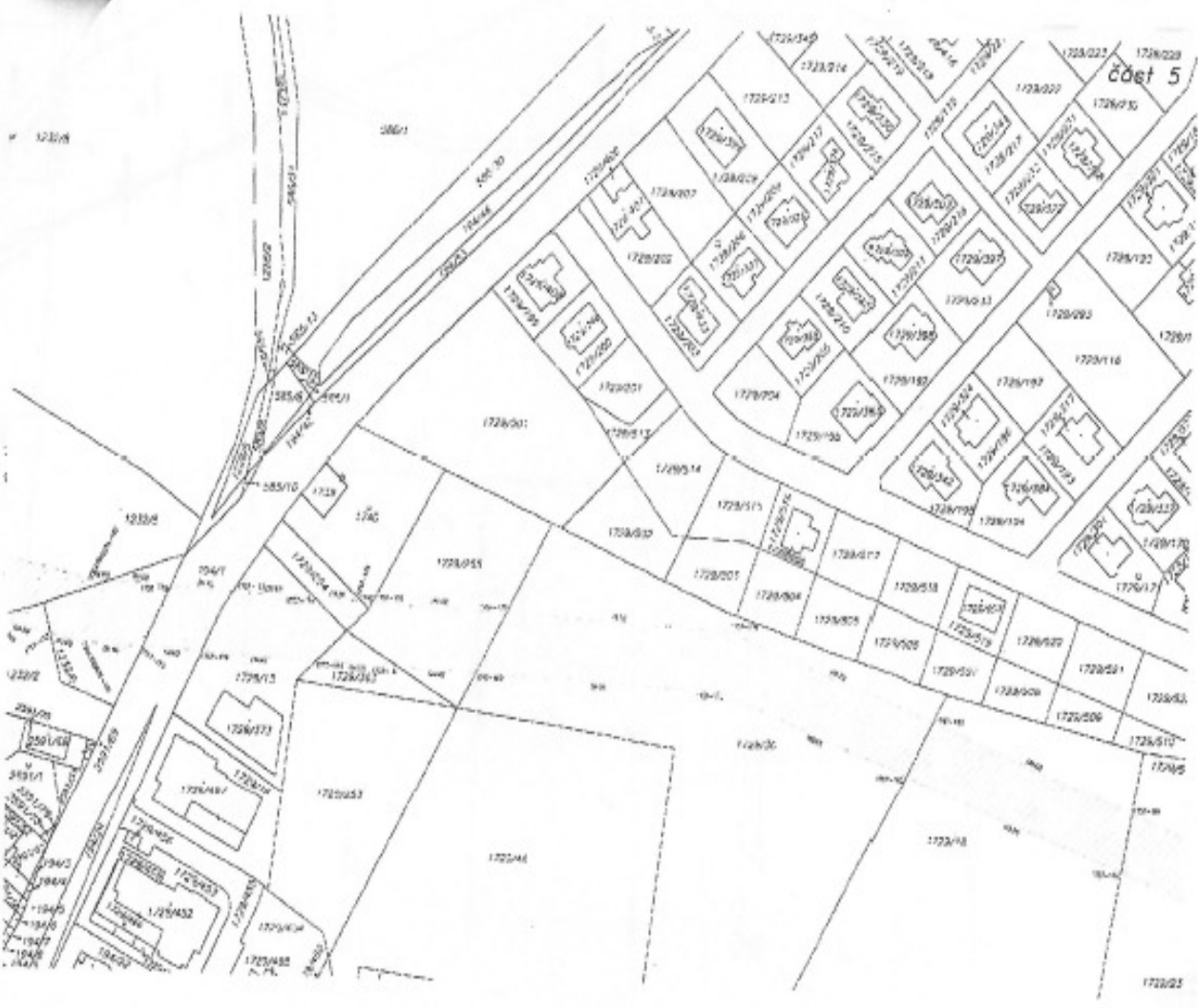

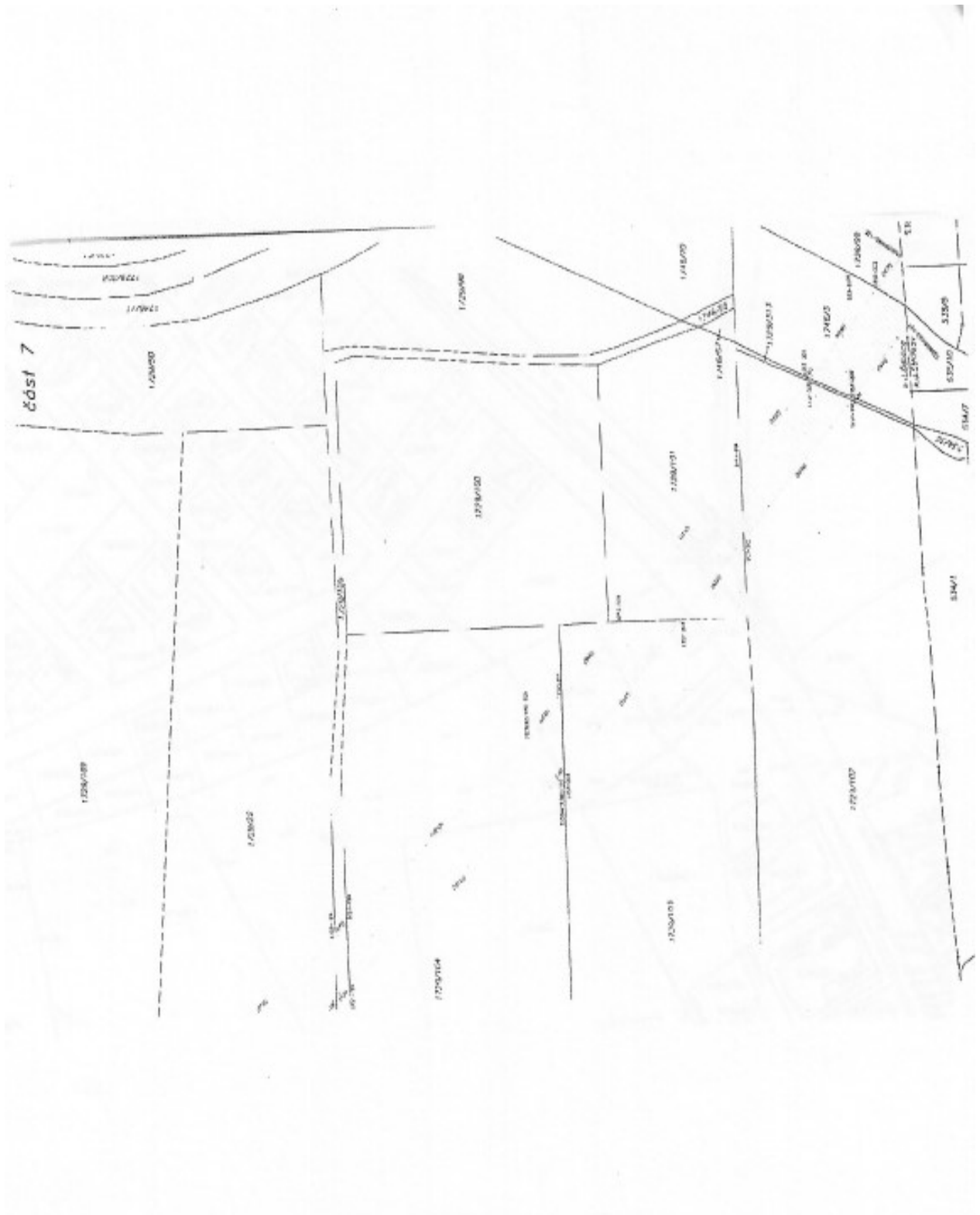

1:200000

Část 6

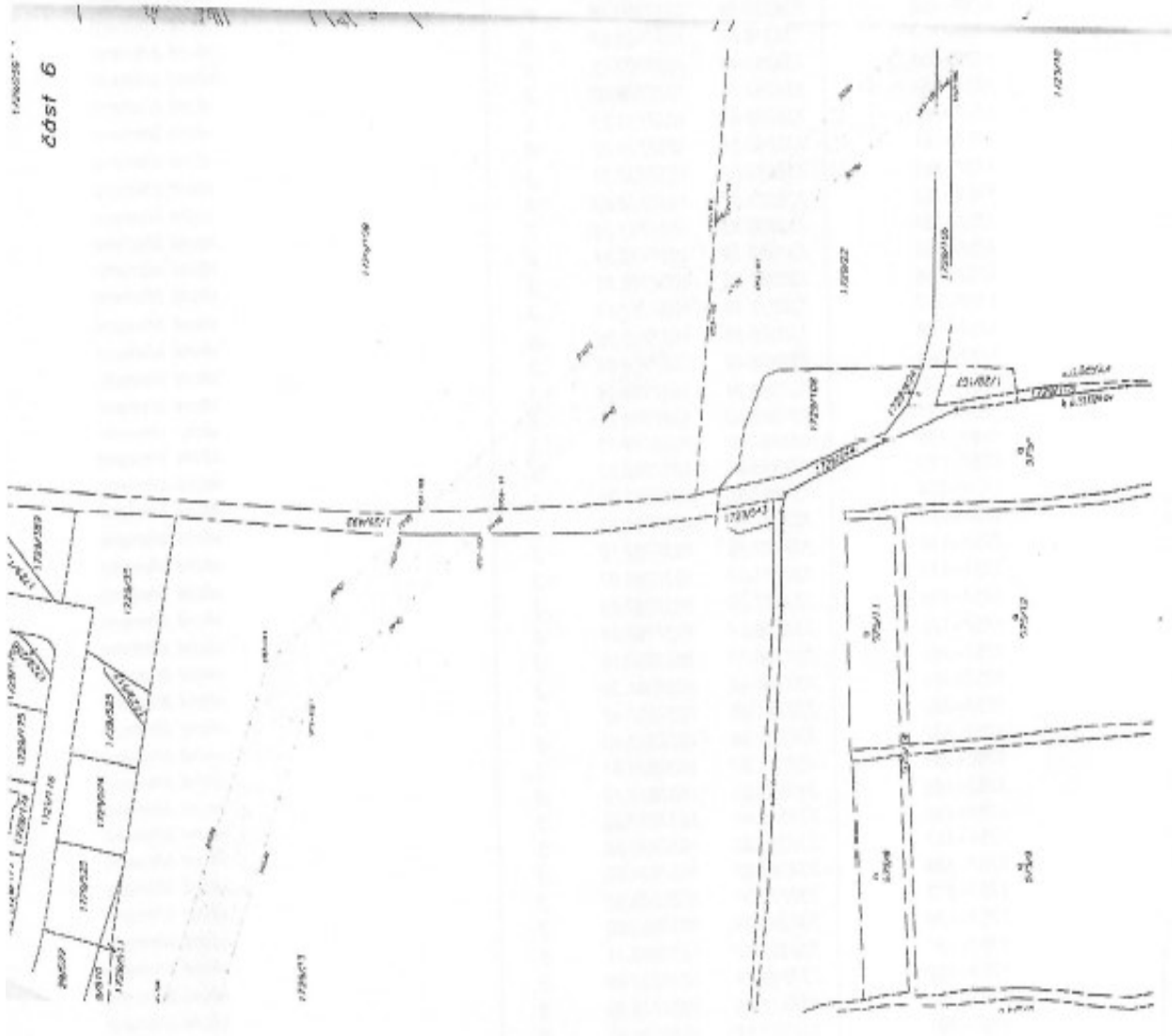

Seznam souřadnic (S-JTSK)

Číslo bodu	Souřadnice pro zápis do KN			Souřadnice určené měřením		
	Y	X	kód kv.	Y	X	Poznámka
1757-148	738328.78	1037683.36	3			
1757-149	738305.52	1037688.31	6			věcné břemeno
1757-150	738299.26	1037689.64	6			věcné břemeno
1757-151	738258.32	1037698.34	8			věcné břemeno
1757-152	738365.43	1037691.73	3			věcné břemeno
1757-153	738364.26	1037691.98	3			věcné břemeno
1757-154	738359.37	1037693.02	3			věcné břemeno
1757-155	738340.80	1037696.96	6			věcné břemeno
1757-156	738324.74	1037700.38	6			věcné břemeno
1757-157	738318.65	1037701.67	6			věcné břemeno
1757-158	738291.45	1037707.45	6			věcné břemeno
1757-159	738284.14	1037709.00	6			věcné břemeno
1757-160	738262.81	1037713.53	6			věcné břemeno
1757-161	738260.51	1037714.02	8			věcné břemeno
1757-162	738073.02	1037737.37	3			věcné břemeno
1757-163	738071.87	1037737.60	3			věcné břemeno
1757-164	738005.53	1037751.26	3			věcné břemeno
1757-165	737999.10	1037752.59	6			věcné břemeno
1757-166	738062.53	1037756.51	3			věcné břemeno
1757-167	738012.49	1037767.47	3			věcné břemeno
1757-168	738005.68	1037768.96	6			věcné břemeno
1757-169	737908.49	1037790.23	3			věcné břemeno
1757-170	737889.24	1037794.44	3			věcné břemeno
1757-171	737869.10	1037778.24	3			věcné břemeno
1757-172	737847.60	1037779.15	3			věcné břemeno
1757-173	737825.91	1037780.07	3			věcné břemeno
1757-174	737797.96	1037781.24	3			věcné břemeno
1757-175	737781.68	1037781.93	3			věcné břemeno
1757-176	737777.76	1037782.10	3			věcné břemeno
1757-177	737731.07	1037784.07	3			věcné břemeno
1757-178	737857.20	1037797.65	3			věcné břemeno
1757-179	737836.57	1037798.51	3			věcné břemeno
1757-180	737796.70	1037800.16	3			věcné břemeno
1757-181	737768.45	1037801.34	3			věcné břemeno
1757-182	737741.48	1037802.45	3			věcné břemeno
1757-183	737581.56	1037813.40	3			věcné břemeno
1757-184	737511.97	1037839.21	3			věcné břemeno
1757-185	737590.81	1037829.72	3			věcné břemeno
1757-186	737515.41	1037857.36	3			věcné břemeno
1757-187	737368.23	1037925.82	3			věcné břemeno
1757-188	737361.63	1037934.08	3			věcné břemeno
1757-189	737277.01	1038039.92	3			věcné břemeno
1757-190	737368.29	1037953.90	3			věcné břemeno
1757-191	737360.72	1037963.11	3			věcné břemeno
1757-192	737299.24	1038037.88	3			věcné břemeno
1757-193	737211.85	1038119.20	3			věcné břemeno
1757-194	737207.57	1038124.40	3			věcné břemeno
1757-195	737234.25	1038118.80	3			věcné břemeno
1757-196	737229.86	1038124.30	3			věcné břemeno
1757-197	737125.73	1038219.88	6			věcné břemeno
1757-198	737097.75	1038246.37	3			věcné břemeno
1757-199	737041.72	1038299.44	3			věcné břemeno
1757-200	737010.12	1038329.37	3			věcné břemeno
1757-201	737009.38	1038330.07	3			věcné břemeno
1757-202	736977.54	1038360.23	6			věcné břemeno
1757-203	737153.64	1038219.55	6			věcné břemeno
1757-204	737098.11	1038272.06	3			věcné břemeno
1757-205	737069.02	1038299.56	3			věcné břemeno
1757-206	737018.20	1038347.61	3			věcné břemeno
1757-207	737017.28	1038348.47	3			věcné břemeno