

# Ďáblický zpravodaj



Měsíčník městské části Praha-Ďáblice

únor 2012



Z obsahu... Zprávy z rady městské části ...2 Rozhovor se zástupkyní starosty MČ Praha-Ďáblice Zdeňkou Fišmistrovou ...4 Ďáblice měly 3393 obyvatel ...6 Budeme dobrými hospodáři? ...7 Školení na lezecké stěně ...8 Pozvánka na besedy s hosty v Klubu seniorů ...9 Petice za rozumný okruh kolem Prahy přináší naději také Ďáblicím ...11

## Zprávy z rady městské části

### 30. jednání Rady MČ dne 9. 1. 2012

■ Paní Midlochová předložila radě statistiku své činnosti v knihovně za rok 2011 a zároveň byla vyzvána, aby předložila vlastní návrh rozvoje knihovny, souvisejících aktivit i efektivnějšího využití části své práce (mimo předpokládanou otevírací dobu) pro potřeby Dáblic.

■ Rada schválila znění dohody o finančním narovnání a novou nájemní smlouvu o pronájmu restaurace Květnová s účinností od 1. 4. 2012 a pověřila starostu podpisy obou dokumentů.

■ Při místním šetření ve věci požadavku obyvatel domu čp. 966 v ulici U Prefsy na umístění svých kontejnerů na směsný odpad na veřejný pozemek městské části bylo zjištěno, že bytové družstvo U Prefsy (vlastník domu čp. 771) umísťuje (v rozporu s vyhl. hl. m. Prahy č. 21/2005 Sb.) své nádoby na směsný odpad na pozemek městské části. Z tohoto důvodu budou zástupci družstva vyzváni k jednání.

■ Rada po předchozí zkušenosti rozhodla, že bude vypsáno nové výběrové řízení, které bude poptávat nabídky přímo u největších pojišťoven českého trhu. Souhlasila také s krátkodobým prodloužením původní smlouvy o pojištění majetku u pojišťovny ČSOB do doby ukončení výběrového řízení.

■ Radní paní Tatjana Dohnalová navrhla zakoupit pro potřeby městské části dataprojektor. Nejdříve bude prověřena funkčnost staršího, vyřazeného a nepoužívaného projektoru, a paní Dohnalová aktuálně ověří možnosti využití dataprojektoru v jednotlivých komisích.

■ Rada obdržela informaci, že paní Ing. Lenka Stroblová ukončila svoji činnost jako předsedkyně komise životního prostředí a dopravy. Do doby jmenování nového předsedy pověřila rada paní Tatjanu Dohnalovou vedením této komise.

■ Radní Ing. Tomáš Dvořák informoval radu o vlhkosti zdvia a zatékání vody do budovy ZŠ U Parkánu. Pro řešení tohoto problému začalo jednání s projekčními firmami za účelem návrhu podání cenové nabídky na zpracování projektu návrhu odstranění těchto závad. Pro návrhy bude nutno shromáždit dostupnou stávající projektovou dokumentaci, případně je třeba dát firmám možnost ke vstupu do archivu stavebního úřadu Prahy 8.

■ Dále pan Ing. Dvořák předložil radě znalecký posudek, který byl zpracován pro posouzení stavebních vad a poruch v růžovém pavilonu MŠ v ulici Kučerové. Rada se podrobně seznámila s obsahem posudku a souhlasila dále postupovat v souladu s doporučeními, která jsou uvedena v závěrech posudku.

### 31. jednání Rady MČ dne 23. 1. 2012

■ Rada schválila pravidla pro poskytování kompenzačního příspěvku za provoz skládky pro rok 2012. O příspěvek si lze letos zažádat již od 1. dubna. V tomto čísle zpravodaje je na straně 15 otištěn schválený formulář žádosti.

■ Rada jmenovala novou členku sociální komise, paní Marcelu Mašínovou za odstoupivšího člena této komise, pana Jana Němce. Panu Němcovi rada děkuje za veškerou práci a pomoc, kterou Dáblicím věnoval. Paní Mašínové děkuje za zájem o práci komise a za ochotu spolupodílet se na zkvalitňování veřejného života v naší obci.

■ Rada schválila žádost manželů Kratochvílových o poskytnutí příspěvku na uložení stavebního odpadu na skládce v Dáblicích dle podmínek odsouhlasených pro rok 2012 zastupitelstvem.

■ **Rada schválila termíny veřejných zasedání zastupitelstva v roce 2012: 21. března, 20. června, 19. září a 12. prosince.**

■ V rámci probíhající reklamace stavebních prací v modrém pavilonu naší mateřské školy připravil pan Ing. Tomáš Dvořák dopis (odborné stanovisko) týkající se zvlněné nášlapné vrstvy podlahy v přízemí tohoto pavilonu a rada pověřila zástupkyni starosty jeho odesláním.

■ Zároveň rada po projednání odsouhlasila objednání požárně-bezpečnostního posouzení růžového pavilonu, a to na základě výsledků znaleckého posudku, který byl radě předložen. Pověřila zástupkyni starosty a pana Tomáše Dvořáka, aby informovali o výsledcích znaleckého posudku zhotovitele stavby, projektanta a stavební dozor a požádali je o vyjádření k tomuto posudku.

*Pro Dáblický zpravodaj vybrali a zpracovali:  
Táňa Dohnalová, Tomáš Dvořák a Miloš Růžička*



## Kompenzační příspěvky za provoz skládky v roce 2012

Stejně jako loni bude v letošním roce na základě usnesení zastupitelstva MČ Dáblice podle schválených pravidel vyplácen kompenzační příspěvek za provoz skládky. Na rozdíl od loňského roku však bude vyplácen **výhradně přímým zákonným zástupcům** dítěte. Kompenzační příspěvek tedy již nebude poskytován prostřednictvím Základní školy U Parkánu dětem účastnícím se školy v přírodě. Proto je třeba, aby za všechny děti, které budou uplatňovat svůj nárok na příspěvek, podali jejich zákonní zástupci patřičnou žádost. Formulář žádosti, kde jsou uvedené i schválené podmínky pro vyplacení příspěvku, bude v průběhu roku několikrát otištěn v Dáblickém zpravodaji (v tomto čísle na str. 15), případně bude k dispozici na úřadu městské části.

V loňském roce byl příspěvek poskytnut celkem 616 dětem, peníze putovaly bezhotovostně ve 408 případech, 5 příspěvků bylo vyzvednuto na úřadě v hotovosti a zbytek (203 příspěvků – 33%) byl proplacen prostřednictvím Základní školy U Parkánu.

*Tomáš Dvořák*

## SIPO – výzva k nahlášení spojovacího čísla

Koncem loňského roku byla zejména nájemníkům v obecních bytech nabídnuta možnost platit nájem prostřednictvím systému sdruženého inkasa plateb obyvatelstva (SIPO). Do 27. 1. 2012 se přihlásilo pouhých deset zájemců o tuto službu. Vzhledem k takto nízkému počtu zájemců zatím nedošlo ke zprovoznění této služby, protože při nízkém počtu zájemců se jeví služba poměrně neefektivní. Znovu tedy vyzýváme občany, aby neváhali tuto možnost plateb v maximální míře využívat. Pokud se výrazně nezvýší počet zájemců o tuto službu (stačí jedna cesta na úřad s nahlášením svého osobního spojovacího čísla a následně se už nemusíte o nic starat), nebude pravděpodobně tato služba poskytována ani již registrovaným zájemcům. Městská část vybírá nájemné ze svých 51 bytů umístěných v šesti bytových domech.

*Tomáš Dvořák*

**Únor 2012 / Dáblický zpravodaj** vydává městská část Praha–Dáblice, Květnová 553/52, 182 00 Praha 8–Dáblice, tel.: 283 910 723-724, fax: 283 910 721, e-mail: podatelna@dablice.cz, **www.dablice.cz**. Registrováno pod číslem MÚ-63/91. Adresa pro vaše příspěvky: **zpravodaj@dablice.cz**  
Redakce: Hana Macháňová (vedoucí redakce), Mgr. Dušan Andrš, Ph.D., Mgr. Jan Havrda, RNDr. Martin Smrček, Michal Petrov, Jan Bouček (grafická úprava).  
Za obsah čísla odpovídá redakce, za obsah příspěvků odpovídají autoři. Zveřejněné příspěvky nemusejí vyjadřovat názory redakce.  
Objednávky inzerce na: **podatelna@dablice.cz**. Redakce si vyhrazuje právo příspěvky redakčně upravit, krátiť, případně nepřijmout k otištění.  
Distribuci zajišťuje pan Lukács. Tisk: Helma Tisk s.r.o., náklad: 1 400 ks. Toto číslo vychází 13. února 2012. Uzávěrka příspěvků do březnového čísla je 23. února 2012.



# Místní poplatek ze psů 2012

Finanční odbor úřadu MČ Praha–Řáblice upozorňuje držitele psů, že jsou povinni zaplatit místní poplatek ze psů **nejpozději do 31. 3. 2012**. Nebudou-li poplatky do tohoto termínu zaplacené, mohou být, dle zákona o místních poplatcích, vyměřeny až do **trojnásobné výše!** Zároveň upozorňuje držitele psů **na povinnost trvalého označení psa mikročipem nebo tetováním a nahlášení psa do evidence chovatelů psů i na Magistrátu hlavního města Prahy**. Tato povinnost vyplývá z Obecně závazné vyhlášky hlavního města Prahy č. 23/2033 Sb. hl. m. Při splnění těchto dvou podmínek uskutečněných v rámci třiceti dnů, má pak držitel psa nárok na slevu na poplatcích max. 350 Kč po dobu následujících dvou let. Držitelé psů mají možnost zaplatit roční poplatek přímo na účet MČ Praha–Řáblice číslo 501 855 998/6000. Jako variabilní číslo uveďte číslo 1341... (za tečky dosadte číslo známky psa) a popř. do poznámky jméno majitele psa. Druhá možnost úhrady poplatku je v pokladně úřadu MČ v úředních hodinách.

*Miroslava Koubová, finanční odbor úřadu MČ Praha–Řáblice*

## Radar na Čínovecké

MČ Praha Řáblice požádala v červnu loňského roku TSK hl. m. Prahy o zřízení stanoviště se stálým úsekovým měřením maximální rychlosti na komunikaci Čínovecká R8. Svoji žádost odůvodnila vysokou hladinou hluku, která nepříjemně zatěžuje občany Řáblic, hlavně ty, kteří bydlí v oblasti Na Blatech a U Červeného mlýnku. K této své žádosti doložila souhlasné stanovisko Odboru dopravy Magistrátu hl. m. Prahy. TSK hl. m. Prahy rozhodla na základě našeho požadavku osadit měření úsekové rychlosti na ulici Čínovecké, směr centrum. Z přiložené mapy je patrné, kde je měření rychlosti umístěné a od ledna 2012 funkční. Doufáme, že tímto opatřením dojde ke snížení hluku v oblasti Na Blatech. Tuto informaci jsme sdělili občanům i na veřejném zasedání zastupitelstva MČ Praha–Řáblice dne 14. 12. 2011. Jako reakci na tuto informaci jsme obdrželi požadavek od občanů, že

by si představovali, aby zařízení na měření úsekové rychlosti mohlo být instalováno i v opačném směru, tedy z centra Prahy.

MČ Praha–Řáblice se pokusí i v letošním roce toto přání našich občanů vyřešit a bude jednat s příslušnými institucemi o realizaci tohoto požadavku.

*Zdeňka Fišmistrová*

### Ve čtvrtek 26. ledna 2012

se v sále základní školy uskutečnilo setkání dětí, rodičů a pedagogů, na němž byly vyhlášeny vítězné žákovské modely, výkresy i literární vize budoucího řáblického náměstí. Velký dík za vydané setkání patří pedagogům a vedení školy, která se zapojila do projektu „Řáblice hledají své náměstí“ tím, že historii Řáblic a otázku náměstí učinila součástí školního vzdělávacího projektu. Děti z prvních až devátých tříd na modelech a výkresech náměstí pilně pracovaly celé pololetí, což bylo znát na překvapivě vysoké kvalitě finálních návrhů. Odborná porota stanovila deset kategorií, podle kterých byly modely hodnoceny a oceňovány. Hledal se tak například model nejpro-



## Nové náměstí – zatím jen ve škole

V pozvánce uveřejněné v lednovém Řáblickém zpravodaji jsem se dočetla, že se budou vyhodnocovat dětské vytvořené modely v rámci grantového projektu „Řáblice hledají své náměstí“. Ve čtvrtek 26. ledna v podvečer jsem se vydala do základní školy. Čekala jsem leccos, ale moje překvapení bylo obrovské. Aula i přilehlé prostory v přízemí byly plné modelů vytvořených buď kolektivně ve třídě nebo jednotlivými dětmi. Nedokázala jsem je ani spočítat a na pečlivou prohlídku bych potřebovala hodně času. Nápadité a krásné barevné, některé téměř profesionálně vytvořené, z papíru, modelovací hmoty či jiných materiálů, jen zřídka na nich chyběla cukrárna či fontána. Tak si to přejí děti. Při vyhlásování vítězných modelů, kdy si některé děti poprvé v životě vyzkoušely, co to je mluvit do mikrofonu, bylo spousta legrace. Bavili se i rodiče a učitelé, když děti sdělovaly svoje postřehy a líčily atmosféru, v níž modely vznikaly. Chtěla bych poděkovat všem, kteří se na přípravě i samotném průběhu večera podíleli. V první řadě dětem, které všem přítomným připravily nezapomenutelný zážitek, pedagogickým pracovníkům, Občanskému sdružení pro Řáblice, především předsedkyni paní Karolině Kovtun a další dobré duši celé akce, paní Věře Prokešové. Nesmím zapomenout na architekty, kteří s dětmi spolupracovali, pana Ing. Petra Hlaváčka, proděkana fakulty architektury ČVUT, paní Annu Háblou a v neposlední řadě na pana starostu Ing. Miloše Růžičku, který má na úspěchu celého projektu velký podíl. Práce dětí by neměly skončit kdesi ve skříních či snad dokonce v popelnici, je proto dobře, že se nyní hledají prostory k jejich vystavení



A co napsat na závěr? Teď už je řada na nás, dospělých, co z dětských nápadů uskutečníme, aby se našim dětem či vnukům alespoň některá z jejich přání splnila.

*Tatjana Dohnalová*



myslenější, stejně jako návrh nejbarevnější. Mnohdy bylo obtížné rozhodnout, které modely vyzdvihnout jako nejzdařilejší. Pochvalu a uznání si zasloužili všichni.

Na slavnostním předávání cen děti a jejich učitelky za velkého zájmu publika představily, jak jejich projekty vznikaly a s čím se při vytváření návrhů potýkaly. Nezbyvá než doufat, že budoucí náměstí bude přinejmenším tak dobře promyšlené, jako tomu bylo u řady modelů a výkresů, a že se bude líbit dětem i dospělým tak, jako se jim líbily výtvarné kreace vystavené v prostorách naší školy.

*Za Občanské sdružení pro Řáblice Karolina Kovtun*

# „Když si člověk vzpomene, že všude široko daleko byla jenom pole...“

říká v rozhovoru zástupkyně starosty MČ Praha–Ďáblice  
Zdeňka Fišmistrová

## S jakými očekáváními jste nastupovala na radnici? Jak se Vaše očekávání jeví nyní, po roce ve funkci zástupkyně starosty?

Když jsem více než před rokem nastupovala do funkce zástupkyně starosty, věděla jsem, do čeho jdu. Místní problematiku jsem znala, sledovala jsem ji dobrých třicet let. Věděla jsem, co všechno musí starosta nebo jeho zástupce vyřizovat. Zástupce starosty se stará o obec „zevnitř“, stará se o dopravu, pořádek, odstraňování závad, řešení stavebních problémů... Prostě má na starosti běžný, každodenní chod obce. K tomu musíte být v kontaktu s lidmi. Díky tomu, že v Ďáblicích žiji od narození, takový kontakt mám. Celkovou představu o funkci jsem tedy měla, ale je pravda, že jsem za rok, který jsem prožila na radnici, poznala i mnoho nového. Některé soukromé osoby, ale také pracovníky z různých organizací, jsem znala už z minulosti. Díky působení na radnici se mi naskytla možnost znovu se s nimi po letech setkat. Poznala jsem však také lidi, které jsem dosud neznala. Po roce působení mohu říct, že se konečně začaly rozplétat některé letité problémy. Například tlaková kanalizace v ulicích Řečná a Na Blatech. Kanalizace v tomto místě se řešila už od roku 2005, avšak bezvýsledně. Dát do pořádku kanalizaci v dlouhodobě opomíjené části Ďáblic byl i jeden z bodů programu, s nímž šlo do posledních voleb sdružení, za které jsem byla zvolena. Jsem ráda, že se nám podařilo dosáhnout toho, že bude zrekonstruována kompresorová stanice a doufám, že se vše během letošního roku konečně postaví a zkolauduje. To, co se tak dlouho táhlo, zdá se, spěje ke zdárnému konci. Takže spousta drobné práce, ale také zápas s dobře uleželými problémy. Myslím, že jsme já ani moji kolegyně a kolegové na radnici v uplynulém roce nezaháleli.

## Co na Vaše angažmá pro obec říká Vaše rodina?

Mám svoji rodinu, děti a vnoučata moc ráda a nechci je šidit. Zpočátku jsem byla v kanceláři od rána do večera. Poslední měsíc nebo dva se ale snažím přijít alespoň v pátek domů o něco dříve. Nejmenší vnuk se mě vždycky ptá: „Babičko, jdeš ještě dnes do práce?“ A já ho uklidňuji: „Ne Pavlíčku, dnes už nikam nepůjdu, už budu doma.“ On na to: „To jsem rád!“ Dá mi pusku a už mi nese oblečení, abych se mohla převléknout... Nemít podporu rodiny, rozhodně bych tuto práci dělat nemohla. Do práce přicházím ráno a domů odcházím mnohdy až v sedm večer, někdy i později. Navíc si práci nosím v hlavě domů. V noci se vzbudím a přemýšlím o pracovních záležitostech... Opravdu to není jednoduché. Podporu ale mám, a to nejen rodiny. Společně se starší dcerou jsme spoluzařadily volební sdružení, s nímž jsme úspěšně

kandidovaly ve trojích volbách. Také podpora členů našeho sdružení, kteří se dlouhodobě zajímají o obec, je pro mne velmi důležitá.

## Jak dlouho žijete v Ďáblicích? Mohla byste se čtenářům Ďáblického zpravodaje představit jako jejich sousedka?

V Ďáblicích žiji od narození. Většina starousedlíků mne zná osobně, bohužel, někteří ze starší generace už zemřeli. Známe se ale také s mnohými mladšími Ďábličáky ve věku kolem 30–35 let, s vrstevníky či spolužáky mých dcer a díky nim se také znám s generací jejich dětí. Mám dvě dcery a tři vnuky...

## Rodiny Vašich dětí žijí v Ďáblicích?

Ano, jsme rodina, která považuje Ďáblice za svůj prostor, cítíme se tu opravdu jako doma a nikdy bychom odtud neodešli. Ráda se podívám na nová místa, ale po krátkém čase už mám pocit, že se doma přeci jen cítím nejlépe. Hlavně proto, že tu mám rodinu, přátele a dobré sousedy. Cítím, že mě řada lidí bere jako někoho, kdo má k obci opravdový vztah a kdo pro ni chce to nejlepší.

## Co je Vaší profesí?

Nejdříve jsem skoro dvacet let pracovala na úřadě v Ďáblicích. Začínala jsem v různých komisích na bývalém místním národním výboru a po zřízení stavebního odboru jsem na tomto odboru pracovala jako referentka. Odbor byl v roce 2001 v souvislosti se změnou statutu hlavního města Prahy naší městské části odebrán a přesunut na úřad Prahy 8. V té době to bylo dost nepochopitelné. Vědělo se, že se v Ďáblicích bude hodně stavět, ale přesto byl stavební odbor pro Ďáblice, Březiněves a Dolní Chabry zrušen. Zrušen byl rovněž živnostenský a sociální odbor. To mělo za následek, že za řadou věcí – a to nejen stavebních – které si do té doby lidé mohli vyřídit v místě, se začalo dojíždět na úřad do Libně. Jako zaměstnankyně jsem v této době odešla na Prahu 8. Teď jsem se po deseti letech zase vrátila do Ďáblic.

## Již ne jako úřednice, ale jako zástupkyně starosty...

V posledních volbách jsem kandidovala s tím, že budu pracovat jako zastupitelka, případně jako radní. Když jsem díky výsledku voleb byla postavena před otázku, zda bych přijala funkci zástupkyně starosty, dlouho jsem se rozmyšlela. Člověk o sobě něco ví, něco neví, zkrátka nebylo to snadné rozhodování. Jsem ale ráda, že jsem je učinila. Tato práce mne naplňuje. Mnohdy, když se mi nahrne nějaká práce ve chvíli, kdy už bych měla jít domů, si řeknu: „Kam spěchám?“ Víím, že když bude něco potřeba zařídit doma, mohu se spolehnout na manžela a rodinu. Můžu tedy rozdělanou práci dodělat, můžu se někomu ještě chvíli věnovat,



někomu pomoci a z toho mám dobrý pocit. Mohla bych si říct, jsem už v důchodu..., ještě si ale nepřipadám tak stará, abych jenom seděla a nic nedělala. Jsem zvyklá starat se nejen o sebe, ale i druhé. Už kdysi, když

jsem byla zaměstnána na úřadě a kdy jsem byla členkou sociální komise, se stávalo, že jsem třeba pracovala na zahrádce, když za mnou přišli lidé na něco se zeptat, s něčím se poradit. Nikdy jsem je neodbyla, že nemám čas. Za ten pocit, že tu člověk není sám a jen pro sebe, vděčím především rodičům. I můj tatínek žil hodně pro druhé, byl u chovatelů, v různých spolcích, dělal pro obec, jako zedník stavěl bývalé kino, restauraci, Včelu... Jsem zkrátka z rodiny, která se zapojuje do dění v obci hodně dlouho. Potěšilo mne, že jsou lidé rádi, že jsem se vrátila na radnici, že mne vnímají jako někoho, na koho je spolehnout a kdo se jim snaží pomoci.

## Jako úřednice na stavebním odboru jste navazovala na rodinnou tradici? Na úředním záznamu z roku 1906 o kolaudaci našeho domku je jako člen stavební komise podepsán jistý pan Fišmistr...

Já jsem rozená Kratochvílová a můj manžel je Chaberák. Rod Fišmistrových pochází z Chaber, dodnes tam žijí příbuzní manžela, jsou tam bratránkové a sestřenice... Jméno Fišmistr jsem do doby, kdy jsem se seznámila s mužem, neznala. Není ale vyloučeno, že by to mohl být někdo ze vzdálenějšího příbuzenstva manžela.

## Jste tedy částečně Chaberačka?

S manželem jsem se seznámila, jak už to tak bývá, náhodou. Bylo to v době, kdy přišel z vojny. Poznali jsme se na tancovačce v Čimicích. Od té doby žijeme v Ďáblicích, rodiče však měl v Chabrech a každou neděli, někdy i v sobotu jsme je i s děťáčky navštěvovali.

## Váš nastávající Vás tehdy doprovázel přes pole z Chaber do Ďáblic...

Ano, vždycky jsme si dávali sraz někde v půli cesty, často jsme chodili přes les... Také jsem chodila do Chaber za kamarádkou. Bydli v okrajové části Chaber, které se tehdy říkalo Nové Ďáblice. K ní jsem chodila přes les. Tehdy bylo ovšem všechno mnohem klidnější a, bohužel, také asi bezpečnější než dnes. Tehdy se tomu místu na okraji Chaber říkalo Nové Ďáblice, později se tato lokalita připojila k Chabřům. Na druhé straně vrchu Ládví byla u Ďáblického hřbitova lokalita, kterou někdy lidé také vnímali jako součást Ďáblic, říkalo se jí Seidlovka. Byla to ale součást Prahy 8. Vlastní Ďáblice se staly součástí Prahy až od roku 1971. Do té doby jsme byli nejdřív Praha-Sever potom Praha-Východ. Už toho člověk pamatuje dost... V sedmdesátých letech se začaly stavět sídliště, prodlužovala se tramvaj z Kobylis až k Ďáblickému hřbitovu..



## Občas, když přestupuji na Ládví, mě napadá, jak to asi na tomto místě vypadalo předtím, než tam vyrostlo sídliště s obrovskými paneláky...

Tady všude byla pole. Autobus z města měl nejdříve konečnou stanici v Kobylisích na Střelnické. Odtud projížděl mezi poli směrem k Davídkově ulici, kde u nevyšokého bytového domu, který je tam dodnes, odbočil na sever a dále mezi poli k Ďáblickému hřbitovu a poté okolo akcízu po Ďáblické až do obce. Teprve po delší době se trasa autobusů protáhla přes Ďáblice tak, jak jezdí dnes. Když si člověk vzpomene, že všude široko daleko byla jenom pole... Následně se začaly stavět silnice, domy, prodlužovala se tramvaj a pole mizela... Ďáblice, Chabry, Miškovice, Třeboradice, Čakovice, to všechno byly vesničky, které se připojily k Praze. Všude na těchto a dalších místech můžeme pozorovat, jak se Praha rozšiřuje. Hodně se staví typizované domky, mně se ale víc líbí, když si na parcelách staví každý podle svého.

## Je otázkou, který typ zástavby vychází jako celek lépe, zda „uniformní“ Šmoulov nebo „individualistické“ Nové Ďáblice...

Máte pravdu, individuální výstavba v tak zvaných „Nových Ďáblicích“ je místy „každá ves, jiný pes“. Řekla bych, že se mnohé stavby v posledních letech vůbec neposuzovaly z architektonického hlediska, schvalovalo se to jednoduše od stolu z kanceláře..., aby se úředníci šli podívat na místo, to asi bylo málokdy.

## Co v Ďáblicích postrádáte?

Když to porovná s tím, co jsem zažila, tak mi v Ďáblicích chybí takový ten poklidný veřejný život. Dříve se na ulici potkávali lidé, maminky s kočárky, babičky... Bylo více příležitostí ke každodennímu setkávání, rozhovorům, byly tu obchůdky, živnosti... Víím, že je jiná doba, lidé



žijí jinak, ale musím říct, že postrádám právě tento typ sousedských kontaktů. Je škoda, že většina lidí, kteří dnes v Ďáblicích žijí, ráno odjede do práce a vrací se až večer. Všichni se zavřou doma nebo si užívají vlastních zahrádek a navečer na ulicích nikoho nepotkáte. Jak ale toto změnit nevím, asi to ani nejde. Vlastně by byl úspěch, kdyby se podařilo zachovat alespoň tu míru vzájemné komunikace mezi sousedy, kterou máme dnes. Právě to však ohrožují projekty, které nás posouvají směrem k anonymním satelitům. Třeba chystané sídliště Ďáblické rezidence. Na druhou stranu vidím, že se dnes lidé scházejí i jinak. Dobře fungují komise, které hodně přispívají k tomu, že Ďáblice žijí. A jsou tu i jiné příležitosti. Já například fandím fotbalu, můj manžel je bývalý fotbalista a fotbal hrají také všichni naši tři vnuci. Takže v neděli či v sobotu často společně chodíme na fotbal a těší mě, že vidám třeba i starší paní, které to berou jako událost, dají si kávičko, povídají... Pokud je hezké počasí a dá se sedět venku, je to příjemné setkání v hezkém prostředí.

## Bylo by dobře, kdyby takových příležitostí bylo více. Třeba v budoucnu veřejný život oživí nové náměstí...

O náměstí se uvažuje už dlouho a je dobře, že

se mu lidé v poslední době intenzivně věnují. Je potřeba, aby v Ďáblicích bylo místo, kde se lidé budou moci setkávat. Důležité je, aby tu bylo něco, co bude lidi přitahovat. Třeba trhy, konají se v Kobylisích i v Čakovicích. Tam mají ovšem tu výhodu, že to jsou větší obce a tedy i víc zájemců. Něco podobného, byť i jen kavárničku či obchůdek, kde by byla možnost občerstvit se, bychom potřebovali i v Ďáblicích. Aby lidé měli důvod vyjít ven, sednout si, popovídat si... Právě o těchto věcech se uvažuje v souvislosti s náměstím.

## Nevím, zda patříte k lidem, kteří si dávají novoroční předsevzetí, přesto se však zeptám: předsevzala jste si jako zástupkyně starosty něco pro rok, do něhož jsme nedávno vstoupili?

Předsevzetí si nedávám. Mým životním krédem je pracovat čestně a poctivě, odvádět dobrou práci a řešit to, co je potřeba.

## Děkuji ji Vám, paní Fišmistrová, za milý rozhovor. Přejme si, aby Váš elán povzbudil co nejvíc mladších Ďábličáků k tomu, aby věnovali část svých sil obci, v níž žijí.

Dušan Andř, foto Jan Havrda

## ON-LINE CHAT: Náměstek pražského primátora za TOP 09 Tomáš Hudeček o skládce v Ďáblicích

Hostem on-line chatu na Novinkách.cz dne 10. 1. 2012 byl náměstek pražského primátora za TOP 09 Tomáš Hudeček. Jak sdělily Novinky, ve straně figuruje jako hlavní vyjednávač, pod jeho taktovkou odešla vítězná strana do opozice, o rok později se spojil s primátorem Bohuslavem Svobodou (ODS), načež nová radnice zahájila čistky po předchozích garniturách. Z otázek a odpovědí jsem vybrala několik, které se týkají nás, občanů Ďáblic. Pan Hudeček je zodpovědný za územní plán. S tím máme v Ďáblicích starosti. Jde předně o skládku. A dále pak orná pole lákají k přeměně na stavební parcely. Deset let staré návrhy urbanistického rozvoje Ďáblic počítaly s tím, že Češi budou podle prognóz pana Klause bohatší a bohatší a pro rodiny s velkým počtem dětí je třeba stavět byty dál a dále. Stavební boom

v závětrí skládky, to je... Vše podle územního plánu.

*Rád bych se vás optal, jaké konkrétní kroky hodláte učinit pro čistší a zelenější Prahu, jelikož některé její části (a nemyslím tím pouze ty okrajové) vypadají opravdu katastrofálně.*

Co se týče zelené Prahy, je rozvoj parků a zeleně naší dlouhodobou prioritou. Jako člověk odpovědný za územní plán budu v následujících měsících hledat možnosti, kde a jak zeleně konkrétně rozšířit. Ohledně čistoty v tuto chvíli intenzivně hledáme nápravu a fungující řešení.

*Jak chcete vymýtit korupci při zadávání zakázek? To máme jako živnostníci jen být stínem velkých firem? Vždyt' máme daleko nižší náklady a odvedeme stejně kvalitní a levnější práci? Jediný zatím nalezený recept na odstranění korupce je transparentnost, tedy zveřejňování co nejširšího spektra informací. Začínáme se už ale i ptát, proč jsou samotné zakázky vypisovány – tedy samotný důvod utrácení veřejných peněz. Věřím, že budeme úspěšní, ale jedná se o běh na dlouhou trať.*

Sama jsem položila otázku: *Pane Hudečku, seznámil jste se již s problematikou skládky Ďáblice a to za období cca od roku 2007?*

Nebyla jsem jediná, kdo se zeptal na Ďáblickou skládku. Pan náměstek odpověděl na následující dotaz.

*Zajímalo by mě, jestli vy jako občan Prahy 8 jste zastáncem rozšiřování časované ekologické bomby, tj. skládky v Ďáblicích? Je známo, že starosta Březiněvsi je ochoten pro její prodloužení udělat cokoli. Už jste byl atakován nebo jste na to připraven?*

Nejsem, nebyl jsem a věřte mi, nebudu atakován. Likvidace odpadů je závažným problémem. Věřím, že se nám podaří najít dostatečně čisté řešení. (konec citací)

*A jak dál? K vítězství zla stačí, aby slušní a dobří lidé nedělali nic, hlásají aktivisté (citace z Parlamentní listy.cz).*

Uschovíme si odpovědi pana náměstka. Časem jej třeba můžeme pozvat na besedu

Milada Stroblová

## Ďáblice měly 3393 obyvatel

V prosinci loňského roku byly zveřejněny předběžné výsledky Sčítání lidu, domů a bytů 2011. Sčítání, které proběhlo 26. března 2011, odhalilo ve společnosti řadu nových trendů, které přineslo posledních deset let. Podle prvních předběžných výsledků sčítání v Česku rychle přibývá cizinců, kteří tu žijí dlouhodobě. Roste počet vysokoškoláků i lidí bez vzdělání, ubývá manželství, přibývá rozvodů, výrazně se mění vlastnictví bytů i způsob jejich vytápění. Ukazuje se také, že lidé chrání své soukromí více než v minulosti, když hojně využívali možnost, že nemusí na dobrovolné otázky o národnosti a víře odpovídat.

**Sčítání lidu, domů a bytů v roce 2011 ukázalo, že v Ďáblicích stojí 735 obydlených domů, v kterých je celkem 1084 bytů. V obci žije 3 393 obyvatel, z toho je 657 dětí do 14 let a 482 seniorů nad 65 let. Při srovnání s počtem obyvatel zjištěným při sčítání v roce 2001, kdy bylo v naší městské části evidováno 2 196 lidí, došlo k výraznému nárůstu o více než jednu třetinu. Zvýšení vynikne při srovnání s rokem 1991, kdy měly Ďáblice pouze 2113 trvale přihlášených obyvatel. Z 57 pražských městských částí, které byly při sčítání vyhodnocovány samostatně, jsou Ďáblice dle počtu obyvatel na 33. místě, za Dolními Chabry (3 761 ob.) a Vinoří (3701 ob.) a před Dubčí (3 343 ob.) a Klánovicemi (3243 ob.).**

Podle tiskové zprávy vydané Českým statistickým úřadem žilo v České republice na jaře 2011 podle sčítání 10 562 214 obyvatel, to je o 332 154 lidí více, než před deseti lety. Za tímto růstem stojí nejen zvyšující se porodnost několika posledních let, ale především imigrace

cizinců. Nejpočetnější skupinou cizinců v ČR jsou lidé s ukrajinským státním občanstvím (1 178 810), na druhém místě jsou Slováci (843 380) následováni Vietnamci (531 110), Rusy (360 555), Němci (207 780) a Poláky (178 566). Lidé se přestávají hlásit ke své národnosti, výjimku tvoří Moravané. Otázka na národnost, která se liší od státní příslušnosti tím, že je především pocitovou volbou každého člověka, byla ve sčítání lidu dobrovolná. Nejvíce lidí se přihlásilo k české národnosti (6 732 104), druhá nejsilnější je národnost moravská (522 474) a na třetím místě slovenská (149 140). Podíl věřících u jednotlivých církví se zásadně nemění.

Otázka na víru byla rovněž dobrovolná a projevil se u ní stejný fenomén jako u národnosti, kdy lidé na dobrovolné otázky neodpovídali tak často jako v předchozích sčítáních. Výrazně roste počet vysokoškoláků, přibývají i lidé bez vzdělání. V České republice rychle přibývá lidí s vysokoškolským vzděláním. Zatímco před deseti lety jich bylo 762 459, letošní sčítání už eviduje 1 117 830 lidí s vysokoškolským diplomem. Sčítání lidu potvrdilo trend poslední doby – růst rozvodů a pokles počtu sňatků. Nárůst počtu svobodných lidí ukazuje na dvě skutečnosti – mladí lidé se berou méně než v minulosti, a když už se chtějí vzít, nechávají svatbu na vyšší věk.

Fenoménem posledních let je změna struktury vlastnictví bytového fondu, která přímo souvisí s tím, jak města a obce prodávají obecní byty nájemníkům do soukromého vlastnictví a stavební bytová družstva převádějí byty do vlastnictví jednotlivým členům. Počet bytů v osobním vlastnictví tak za posledních 10 let stoupl o 150 % ze 421 654 na 1 057 452. Naopak počet nájemních bytů se snížil.

Definitivní výsledky sčítání lidu, včetně detailnějších informací o Ďáblicích, zveřejní ČSÚ v roce 2012 a 2013. Údaje byly převzaty z internetových stránek ČSÚ.

Jan Havrda

### Vybrané údaje z výsledků Sčítání lidu, domů a bytů 2011 podle městských částí Hlavního města Prahy

Správní obvody HMP, městské části	Obyvatelstvo celkem	v tom		v tom ve věku		Ekonomicky 65 a více	z toho aktivní	obydlené zaměst.	obydlené domy	obydlené byty
		muži	ženy	0–14 let	15–64 let					
<b>Hlavní město Praha</b>	<b>1 272 690</b>	<b>618 476</b>	<b>654 214</b>	<b>162 262</b>	<b>898 486</b>	<b>211 942</b>	<b>623 034</b>	<b>580 275</b>	<b>89 825</b>	<b>496 911</b>
Praha 8	106 474	51 315	55 159	13 605	73 668	19 201	51 108	47 592	5 605	42 594
Praha–Březiněves	1 172	577	595	218	816	138	560	530	302	347
<b>Praha–Ďáblice</b>	<b>3 393</b>	<b>1 670</b>	<b>1 723</b>	<b>657</b>	<b>2 254</b>	<b>482</b>	<b>1 555</b>	<b>1 471</b>	<b>735</b>	<b>1 084</b>
Praha–Dolní Chabry	3 761	1 860	1 901	693	2 550	518	1 837	1 744	958	1 302

### Vývoj počtu obyvatel Ďáblic

výsledky podle trvalého bydliště – k 26. 3. 2011

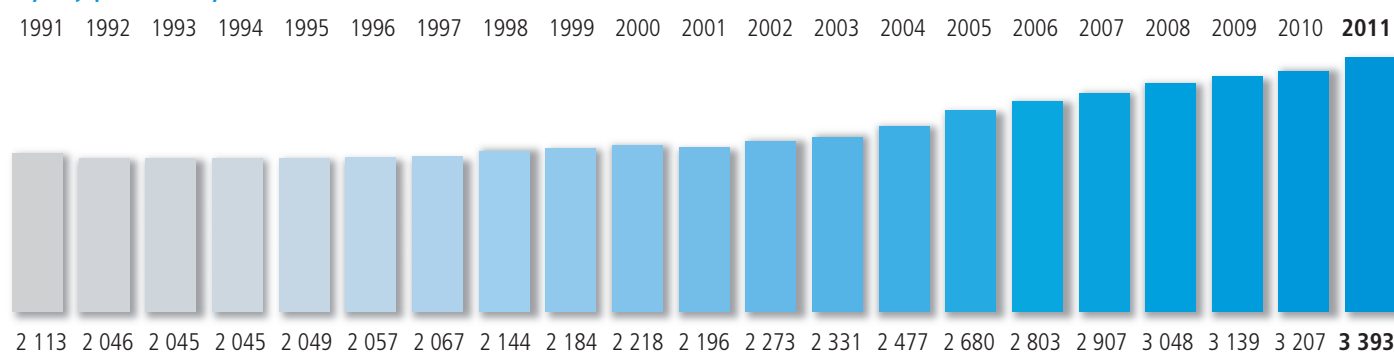

### Sčítání lidu a Ďáblické rezidence

Díky sčítání lidu, které proběhlo v roce 2011, víme, že v Ďáblicích v současnosti žije téměř 3 500 obyvatel. Od sčítání z roku 2001 v naší obci přibýlo přibližně 1 200 obyvatel. Nárůst počtu obyvatel, k němuž došlo během deseti let, je výrazný. Přesto se však nevyrovná tomu, co nás čeká, pokud dojde k výstavbě tzv. Ďáblických rezidencí, sídliště pro tisícovku nových obyvatel. V takovém případě ke srovnatelnému nárůstu počtu obyvatel dojde v podstatně kratší době. Se všemi negativními dopady, které skokový příliv obyvatel přináší: nedostačující kapacita školky a školy, fronty u lékaře či na poště, zvýšený automobilový provoz, městská anonymita... Takový přírůstek zaznamenané mnohem dříve, než bude potvrzen strmě stoupající křivkou grafu vývoje počtu obyvatel ze sčítání lidu v roce 2021.

Dušan Andřš





## Budeme dobrými hospodáři?

V blízkosti Ďáblické ulice, za křižovatkou s Kosteleckou, se v sousedství dětského hřiště nachází zahrádkářská kolonie sestávající ze sedmi zahrádek. Kolonie i hřiště jsou na parcele č. 260/1 k.ú. Ďáblice. Dětské hřiště, vybudované naší obcí, je ve velmi dobrém stavu, děti zde často vesele skotačí. Také většina zahrádek je dobře udržována, občané z Ďáblic zde relaxují se zahrádkářskou řeholí.

Jedna z uvedených zahrádek (druhá od dětského hřiště) však nabízí zcela odlišný obrázek. Již dlouhá léta je neudržovanou, plevelem a keři zarostlou džunglí, v posledních dvou letech zde navíc hostila skládku stavebního rumu (viz obrázek). Dostí nepříjemný pohled při příjezdu do naší obce z Březiněvsi.

V létě roku 2011 dala zahrádku do pořádku specializovaná firma. Jeden z pracovníků mi tehdy sdělil, že náklady přesáhnu 100 000 Kč. Současně vyslovil názor, že to jsou vyhozené peníze, neboť zahrádka bude za rok v původním neutěšeném stavu. Byl to odhad ještě optimistický. Zahrádka se vrátila do původního stavu již na podzim téhož roku (jak dokládá obrázek). Dnes je zahrádka navíc využívána k občasnému přespání či drogování, přišla totiž o oplocení.

Snažil jsem se dopátrat vlastníka pozemku, který tak neohospodárně rozhazuje peníze. Zjistil jsem, že pozemek spravuje Pozemkový fond. Dle vyjádření této instituce „odstranění nepořádku“ iniciovala MČ Praha–Ďáblice. Náklady činily 108.500 Kč, k této částce je však ještě třeba připočíst prostředky na výběrové řízení, které proběhlo v zájmu transparentnosti a hospodárnosti.

Pozemek parc. č. 260/1 k.ú. Ďáblice byl původně zapsán v pozemkové knize v knihovni vložce č. 434 s právem vlastnickým pro řád Křižovníků s červenou hvězdou u Pražského mostu. Dle Pozemkového fondu za pořádek na parcele odpovídá vlastníku pozemku, potažmo nájemce.

Příklad malé Ďáblické zahrádky vypovídá o mnohém:

- V době, kdy stát sužují ekonomické problémy, Pozemkový fond (tedy stát) vyhazuje zbytečně peníze.
- Pozemkový fond měl mnohde „soudní oplátačky“ kvůli majetku, který spravuje. (Vidět je přitom jen „vrchol ledovce“). Kromě evropských fondů snad nemůže být lepšího korupčního prostředí.
- Stát je velmi špatný hospodář. Pozemkový fond například snižuje nájemné za pronajatou půdu, když příší málo nebo moc. Jsou i jiné šafkařice.
- U Pozemkového fondu je třeba obdivovat jeho „dlouhověkost“. Jeho úkolem je vydávat nemovitosti zabrané minulým režimem a dosud nevydané nemovitosti obhospodařovat. Původní vlastníci jsou uvedeni v dostupných Pozemkových knihách či Listech vlastnictví. Soudruzi



*Inkriminovaná zahrádka na parcele 260/1 (leden 2008)*

dokázali přepsat, tedy ukrást, majetky jejich vlastníků během několika měsíců a bez navýšování počtu úředníků. Pozemkový fond napravuje křivdy již více než 20 let. Navzdory tomu, že disponuje velmi rozsáhlým úřednickým aparátem, palácem v Praze a četnými pracovišti po



*Zahrádka čtyři měsíce po rekonstrukci za 100 000 Kč (říjen 2011)*

celé republiky, přepsání na původního vlastníka je v mnoha případech stále v nedohlednu. V této souvislosti není od věci připomenout peripetie kolem „naší“ Ďáblické kaple Nejsvětější Trojice. Kaple byla vydána řádu Křižovníků s červenou hvězdou po delších tahanicích se „státem“ (Pozemkovým fondem) až před několika málo lety ve značně zbledovaném stavu.



*Restaurovaná stropní malba v kapli, Abraham hostí Hospodina (prosinec 2010)*

Nyní, po velkém počátečním úklidu, obnově varhan, zavedení nové elektrické instalace, obnově historicky cenné náročné stropní malby atd., je ve velmi dobrém stavu.

V poslední době se řeší restituce církevního majetku. V případě Ďáblic jde o majetek, který byl zabrán řádu Křižovníků s červenou hvězdou. Pozemkový fond pronajímá v k.ú. Ďáblice přibližně 130 ha zemědělské půdy, což je zřejmě zemědělská půda původně příslušející ke statku provozovanému řádem. Pro srovnání: celý katastr Ďáblice má výměru 738 ha. Zastavěná plocha je 29 ha, lesní pozemek 54 ha, orná půda



*Rybniček ve statku Křižovníků (září 2009)*

525 ha. Statek si pronajímají od Pozemkového fondu jednotlivé subjekty, které v něm působí. Větší opravy financuje stát, menší nájemci. Připomeňme si, že před 60 lety ukradli komunisté církevní majetek.

V roce 1991 přijal parlament „blokační zákon“. Tento zákon chrání nemovitosti (půdu, lesy), které měly být záhy vydány církvím. Toto „záhy“ se protáhlo na stejnou dobu, jakou trval „dočasný“ pobyt sovětských vojsk. Je pravda, že církevní restituce u potomků komunistických rebelů a militantních ateistů v oblíbě nejsou. Lid je rád, když se restituce týká jeho chalupy, ostatní může počkat. Problém církevních restitucí tak zůstává trvalkou české politiky.

Až 75% Čechů je toho názoru, že majetek by se církvím vracet neměl. Mnozí si však neuvědomují, že na dohodu o restitucích čekají nejen zástupci církví, ale i starostové mnoha měst a obcí, včetně Ďáblic.

Jedná se skutečně o velký majetek, což sebou nese hrozbu tunelování a spekulací. Již nyní oznámilo Pražské arcibiskupství, že má mnoho písemných nabídek od lobbistů a finančníků. Restituce obcím umožní rozvoj. Stejně tak ale mohou obcím jejich rozvoj pořádně zkomplikovat.

Doufám, že vrácení církevního majetku naší obci prospěje. Doufám, že nedojde k nerozvážnému zastavování zelených ploch, jako je ona výše zmíněná parcela č. 260/1. Přál bych si, aby rozšiřování obce bylo prováděno s podstatně větším citem, než jaký projevují developéři usilující o výstavbu sídliště v blízkosti pramenů Mratínského potoka. Bude to velká zkouška. Obstojí v ní komise při obci, občanská sdružení a vedení obce? Obstojíme v ní my, občané Ďáblic?

*Zdeněk Sobotka, kronikář obce, foto autor*



## Třída 1.C navštívila noční ZOO

V pátek 13. ledna byla naše třída na neobvyčejné návštěvě zoologické zahrady – počkali jsme si na tmu, kdy chodí zvířátka spát. U brány na nás čekal průvodce Michal, který vyprávěl, jak to v ZOO chodí, když je tma. A koho jsme navštívili? Zvědavé papoušky, kteří ještě nespali a hráli si s vánočním stromčkem, tučňáky, indonéskou džungli, pavilon želv a namířeno jsme měli i ke slonům. Bohužel se jedné ze slonic udělalo špatně a dovnitř jsme nesměli. Návštěva se nám moc líbila a všem doporučujeme sbírat kaštiny, protože tato návštěva byla naše výhra za sběr kaštanů, a opravdu jsme si ji užili.

*Za 1. C paní učitelka  
Renáta Čuková-Podzimková*



## Divadélko Romaneto v Ďáblicích

V sobotu 21. ledna navštívilo Ďáblice Divadélko Romaneto s představením pohádky „O dvanácti měsíčkách“. Soubor divadla dorazil k základní škole s velkým předstihem, aby si mohl vše připravit. K téměř dokonalé atmosféře přispěl pan školník Tačovský, který se postaral o technické zázemí a Zdeňka Tačovská, která všem uvařila dobrou kávu. V 15.30 se začali trousit první diváci a začátek pohádky sledovalo asi padesát dětí a jejich doprovod. Děti napjatě pozorovaly děj, do kterého slovně vstupovaly jen na vyzvání některé z postav na podiu, některé děti to nevydržely a poutavý příběh bezprostředně doprovázely všelijakými výkřiky a radami. Jak už to v pohádkách bývá, vše dobře dopadlo. Herci po skončení pohádky vyzvali děti, aby přišly na podium a zazpívaly si s nimi. Děti také měly možnost prohlédnout si loutky a „sáhnout“ si i na živé herce. Díky tomuto hezkému lidskému přístupu Divadélka Romaneta si mohla Školská a kulturní komise, která tuto akci zařizovala, v klidu oddechnout a těšit se na další setkání s Ďáblickými dětmi.

*Věra Hajšmanová*

## Co skrývá ZOO v noci?

Zveme zájemce o zvířata a dobrodružství na noční výpravu za obyvateli pražské ZOO. S odborným průvodcem se vydáme po noční zoo a budeme sledovat, co dělají zvířata dávno po zavírací době. S sebou: baterky, teplé oblečení, dobrou náladu. Doporučeno pro dospělé a děti nad 5 let (kvůli tempu prohlídky). Termín: 24. 2. 2012 od 18 hodin. Sraz v 17.45 hod před vchodem do ZOO Praha. Zájemci se musí předem hlásit u organizátora akce RNDr. Martina Smrčka emailem na martin@smrczech.eu nebo telefonicky na 734 490 502. Maximální počet účastníků na jednu skupinu je 25 osob. Cena: dospělý 200 Kč, děti 110 Kč.



*Vlci při noční prohlídce. Foto Tomáš Adamec, ZOO Praha*

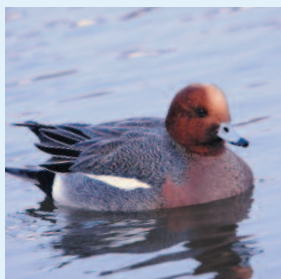

*Tento hvízdák eurasijský tráví tuto zimu u Karlova mostu. Foto Martin Smrček*

## Vycházka za zimními obyvateli Vltavy

Vltava v Praze je významným zimovištěm vodních ptáků, kteří k nám přilétají z dalekého severu od Grónska přes Island, Skandinávii po sever Ruska. Pozorovat lze skutečné rarity: ptáky, kteří se zde objeví ojediněle, například morčáky, turpany, kahočky či kajky. Že vám ta jména nic neříkají? Nevadí! Vypravte se s námi na vycházku k Vltavě a seznámíte se s nimi na vlastní oči. Termín: 25. 2. 2012 od 8.30 hod. Sraz před vchodem do ZOO Praha, vycházka s průvodcem bude trvat cca 2 hodiny. S sebou: teplé oblečení, dalekohled (pokud máte) Organizátor: RNDr. Martin Smrček, martin@smrczech.eu, tel. 734 490 502. Akce zdarma.

## Školení na lezecké stěně



V neděli 15. ledna 2012 jsme absolvovali základní lezecké školení v rozsahu dvou hodin na lezecké stěně v Salesiánském středisku v Kobylicích. Školení se zúčastnili členové jednotky požární ochrany SDH Ďáblice, kteří se v budoucnu chtějí věnovat specializaci na práci



ve výškách. Školení se skládalo z části teoretické, kdy jsme se seznámili se základními bezpečnostními pravidly při pohybu na stěně, dále pak z části praktického zacházení s lezeckým vybavením a v neposlední řadě z vlastní pohybu na sedmimetrové lezecké stěně s několika členitými profily. Školení proběhlo pod dohledem vyškoleného instruktora. Na toto školení bychom chtěli v letošním roce navázat účastí na lezeckém kurzu, který pořádá jednotka HASIČI-RESCUE specializující se na záchranu z výšek a hloubek. Po získání lezecké instruktorské kvalifikace pak budeme schopni plně využít lezecké stěny, která je součástí hasičské zbrojnice SDH Ďáblice. Tato stěna byla na sklonku loňského roku stavebně upravena za finančního příspěví MČ Praha-Ďáblice a získala potřebnou revizi. Lezeckou stěnu u hasičské zbrojnice využijeme pro školení naší jednotky požární ochrany v technikách práce ve výškách. Stěnu začneme využívat i děti z kolektivu mladých hasičů při SDH Ďáblice a z nedaleké základní školy. Návštěvy na lezecké stěně budou nabídnuty i široké veřejnosti z naší městské části.

*Robert Eichler,  
Sbor dobrovolných hasičů Ďáblice  
[www.hasicidablice.cz](http://www.hasicidablice.cz)*





## Pozvánka na besedy s hosty v Klubu seniorů

Besedy s hosty se konají jednou za čtrnáct dní ve čtvrtek v Obecním domě v Klubu seniorů v suterénu, Ke kinu 7. Zváni jsou nejen senioři, ale i všichni, koho nabízená témata zajímají. První setkání s hostem v ďáblickém Klubu seniorů se uskutečnilo 12. ledna. Pozvaná rehabilitační lékařka MUDr. Petra Sládková si připravila téma Aby nás tělo nebolelo, které do klubu v suterénu Obecního domu přilákalo osmnáct seniorů. Samotná přednáška doprovázená názornými obrázky promítanými na plátno trvala hodinu. Poté následovala rušná téměř hodinová debata o bolestech zad, zdravé stravě, pitném režimu atd. Z diskuse vyplynul velký zájem o pravidelné přednášky se zdravotní problematikou. Příště by se mohlo besedovat např. o tom, jak si s přibývajícím věkem udržet dobrou kondici i náladu.

### Besedy v únoru a březnu

**23. února** od 14 hodin – **Hvězdy nad Ďáblicemi** – hvězdář z ďáblické hvězdárny pan ing. Václav Přibáň nás seznámí s osobami a zajímavostmi spojenými s historií místní hvězdárny, dále s typy dalekohledů používanými v ďáblické hvězdárně, z nichž jeden je zajímavý i z hlediska mezinárodního. V obrazové části se pak projdeme oblohou od našeho nejbližšího kosmického souseda Měsíce až po nejdálší objekty galaxie.

**8. března** výjimečně od 17 hodin – **Zapomínáte? My také!** – ergoterapeutka Mgr. Kateřina Svěčená nám poví o tom, jak funguje paměť, proč zapomínáme a jak se dá paměť udržet v dobré kondici. Také budeme mít příležitost si svou paměť otestovat.

**HLEDÁME šikovného studenta/studentku nebo kohokoliv, kdo zná základy práce na počítači a současně by dokázal tyto znalosti vysvětlovat žákům z řad seniorů při počítačových kurzech. V každém kurzu jsou čtyři žáci, kterým se instruktor/ka věnuje většinou individuálně. Jedná se o placenou brigádu v měsíci únoru a březnu v rozsahu 3–5 hod. týdně. Počítačové kurzy probíhají v Obecní knihovně v pondělí odpoledne a ve čtvrtek dopoledne. Lze se domluvit i na jiných termínech. Případní zájemci se mohou hlásit na e-mailové adrese: [socialni.komise@dablice.cz](mailto:socialni.komise@dablice.cz) nebo na tel. 728 227 384.**



## Nabídka zdravotního cvičení a plavání pro seniory

Pro velký zájem o zdravotní cvičení pod vedením MUDr. Petry Sládkové bude od 7. února otevřen další termín cvičení, a sice každé úterý od 17 hodin v sále v 1. patře Obecního domu. Toto cvičení je určeno seniorům s omezenou možností pohybu, kteří nemohou navštěvovat běžná kondiční cvičení. Noví zájemci se mohou přihlásit v úterý v 17 hodin přímo v sále. Ďábličtí senioři od 65 let věku mají i v letošním roce možnost získat plaveckou permanentku na 10 vstupů do bazénu v Neratovicích s 50 % slevou. Jezdí se autobusem č. 348 ze zastávky *K Letňanům* na Ďáblické ulici do zastávky *Neratovice, nám. Republiky*. Autobus jede cca 20 minut a stává přímo před plaveckým bazénem. Všichni zájemci o permanentku se mohou přihlásit do 20. února v místní knihovně u paní Ivany Midlochové nebo na e-mailové adrese sociální komise. Sociální komise poté zajistí společný nákup permanentek. Kontakt: [socialni.komise@dablice.cz](mailto:socialni.komise@dablice.cz), tel. 728 227 384.

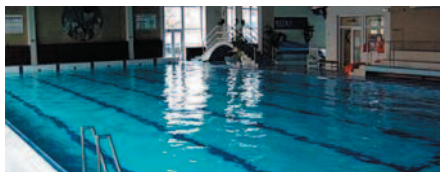

## Nordic walking v Ďáblicích?

Koncem března navštíví Ďáblice instruktorka České asociace nordic walking paní Markéta Matušíková a v Klubu seniorů nám poví o blahodárném vlivu této nové sportovní disciplíny na zdraví člověka.

Základní informace přinášíme již v tomto článku, abychom měli možnost se na březnovou besedu dobře připravit.

Předpokládáme, že nezůstane jen u teorie a na jaře začneme potkávat skupinky chodců s typickými holemi v rukou, jak objevují krásy Ďáblic a jeho okolí.

Nordic walking neboli v překladu severská chůze je v podstatě běžná každodenní chůze se speciálně upravenými holemi. Hole jsou nastavitelné na správnou výšku, mají bodce a gumové kryty, tzv. botičky, které umožňují použití holí na tvrdých površích, jako je asfalt a dlažba. Také mají tzv. rukavičku, která dovoluje ten správný pohyb rukou, kdy při konečné fázi pohybu hůlky vypouštíme z dlaně.

Při správné technice nordic walking se zapojí až 90% našeho svalstva. Bezbolestně se posiluje také triceps, který bývá ve vyšším věku povoleno – při každém pohybu ruky vzad se tento sval aktivuje. Hole pomůžou k narovnání zad při chůzi a odlehčení nohou. Proto mohou, v rámci možností, provozovat nordic walking i lidé, kteří mají problémy s klouby dolních končetin. Oproti běžné chůzi se spotřebuje mnohem více energie, což se pozitivně projeví na úbytku přebytečných tuků. V neposlední řadě zvýšená námaha působí jako prevence kardiovaskulárních nemocí.

Na závěr se dá se říct, že nordic walking je sport vhodný pro všechny věkové kategorie s rozdílnou kondicí a nejrůznějšími handicapy a k jeho provozování stačí dvě věci – správné hole a chuť.

*Markéta Matušíková, Barbara Tranová*



## K postní době

Postní doba trvající čtyřicet dní (začíná 22. února Popeleční středou) nám připomíná čtyřicet let putování Mojžíše a Izraelců pouští a také dobu čtyřiceti dní, které Ježíš strávil v ústraní pouště pokoušen ďáblem. Pro křesťany, a nejen pro ně, to je výzva k pokání a obrácení s myšlenkou na velikonoční události.

**Pokání neznamená pouze být smutný nebo cítit lítost, protože se nám něco nezdařilo, ale je to pozitivní postoj se snahou o nové uspořádání hodnot.**

**Postem se nemíní pouze zdrženlivost v jídle, ale zřeknutí se toho, co je v našem životě zbytečné a postradatelné. Půst má smysl tehdy, když si odřekneme něco ve prospěch potřebných lidí.**

**Prorok Jeremiáš 6,16 – Stůjte na cestách a vyhlížejte, ptejte se, kde je dobrá cesta a vydejte se po ní a vaše duše naleznou klid.**

**5. kniha Mojžíšova 1,31 – Na poušti jsi viděl, jak tě Hospodin, tvůj Bůh, nese, ...celou cestu, po které jste šli.**

*Judská poušť v Izraeli*

Osamělost a odlehlost pouště evokuje smysl slova pokání, meditace, zvnitřnění, obrácení.

*Renata Wesleyová, farářka*



## Na hřišti to žije i v zimních měsících!

Letošní zima je první zimou, kdy naplno využíváme hřiště s umělým povrchem. Hřiště tedy v zimě žije sportovními aktivitami, ale také stavebními pracemi.

### Sportovní aktivity

Po krátké zimní pauze přes vánoční svátky jede fotbal od poloviny ledna opět naplno. Na hřišti se nám podařilo rozjet jeden dlouhodobý turnaj pro mladší žáky, kdy šest týmů z celé Prahy (Ďáblice, Satalice, King, Dolní Počernice, Kunratice a Lipence) odehrají třicet zápasů v průběhu ledna, února a března. Starší příprava odehraje dva celodenní turnaje 22. 1. a 23. 3. a Mladší příprava jeden celodenní turnaj v březnu. Tyto turnaje jsou však náročné na organizaci a zcela závislé na počasí a na přípravě hřiště správcem areálu. O náročnosti svědčí i to, že v Praze je několik dlouhodobě zavedených zimních turnajů a my se snažíme, aby i Ďáblice se postupně staly místem v Praze, kam bude řada týmů jezdit hrát zimní turnaje a připravovat se tak na jarní sezónu. Zatím však můžeme pořádat turnaje pouze v těch kategoriích, kde se hraje na menší hřiště. Tzn. pouze do kategorie Mladších žáků. Starší žáci zkusí proto letošní zimu turnaje v Žirovnici u Pelhřimova, ve Světle nad Sázavou a nakonec v Říčanech. V lednu již také naplno začala příprava dorostu, žen i mužů. Zpestřením náročné kondiční přípravy mužů byl v neděli 29. 1. na našem hřišti s umělým povrchem modelový zápas s divizními Blšany, kdy se funkce rozhodčího ujal fotbalista a dlouholetý reprezentant ČR Horst Siegel.

### Aktivity v areálu

■ Podařilo se nám levně koupit vyřazenou nádrž na vodu, kterou využijeme jako zásobárnu vody z naší studny pro zalévání travnatého hřiště, a tím omezíme spotřebu pražské vody. Jeřáb nám sponzorsky poskytl pan Hynek – děkujeme.

■ Provádíme rekonstrukci systému vytápění. Topenář pan Hlavsa vyměnil ventily a dosadil na ně termostatické hlavice – u litinových radiátorů, které tvoří cca 1/2 topení v areálu. Koupili jsme programovatelný termostat, který nám řídí teplotu. Od těchto investic očekáváme úsporu nákladů na topení, které se pohybují okolo 120 tisíc Kč/rok.

■ Nakoupili jsme stožáry pro zachytné sítě směrem z umělky do pole a k travnatému hřišti, pan Zavadil nám pomohl se zámečnickými pracemi – děkujeme.

■ Jsme ve fázi výstavby chodníku k hřišti s umělým povrchem, kdy vzhledem k mírné zimě v prosinci a lednu se hráči brodili bahnem, které pak nosili jak na hřiště, tak do šaten. Moc děkujeme firmě Čáma, která nám sponzorsky poskytla štěrku a dopravu pro výstavbu chodníku, a tím nám výrazně sníží náklady.



Mladší žáci – zimní liga



Starší příprava – celodenní turnaj 22. 1. 2011



Starší žáci – halový turnaj v Žirovnici



Instalace nádrže a výstavba chodníku



## Komise životního prostředí a dopravy

uskutečnila na přelomu roku průzkum názorů občanů žijících poblíž Ďáblické ulice v oblasti vymezené ulicemi Hořínecká a Zářijová. Formou anketních lístků roznesených do schránek byli občané dotázáni na to, zda by jim vyhovovalo či nevyhovovalo případné posunutí zastávky autobusů příměstské linky, která se dnes nachází v blízkosti ulice K Letňanům, výše směrem k Akcizu, do prostoru mezi ulicemi Zářijová a K lomu. Jednalo se o předběžný a neoficiální průzkum názorů na otázku, která bude aktuální až v horizontu několika let, kdy budou v dotčených zastávkách zastavovat minimálně dvě autobusové linky. Z více než 150 roznesených lístků se vrátilo 24 odpovědí (formou vyplněného lístku či elektronickou poštou), přičemž 17 občanů by uvažovaný přesun uvítalo, naopak 7 občanů se vyslovilo proti. Vzhledem k nízké návratnosti odpovědí není možné učinit si představu o převládajícím názoru na dotazovanou problematiku. Anketa přesto jistou vypoovídající hodnotu má. Z malého ohlasu lze usuzovat, že na případný přesun zastávky veřejné dopravy většina obyvatel dané oblasti nemá vyhraněný názor. Můžeme se jen dohadovat, za jakého důvodu se naprostá většina dotázaných pro tuto chvíli možnosti ovlivnit umístění zastávky vzdala. Je to nedůvěra k anketám? Nechtějí se vyjadřovat k záležitosti, která není aktuální? Lze z mlčení vyvodit, že většina spoléhá na dopravu vlastním autem a hromadnou dopravu nepotřebuje? Je na vině nezáměr o veřejné záležitosti?

Za komisi životního prostředí a dopravy  
Dušan Andráš

## Obecní ples

Všechny milovníky tance a příjemné zábavy zveme na **Obecní ples**, který se bude konat v sobotu **25. února 2012** od 20 hodin v sále ZŠ U Parkánu 17. Těšit se můžete na taneční hudbu v podání kapely COOL BAND, na předtančení nejen těch nejmenších, na netradiční tombolu, nečekaná odhalení a překvapení.

## Evropský den mozku

Dne **11. března 2012** můžete s námi společně oslavit **Evropský den mozku**. V přízemí Obecního domu budou od 10 do 12 hodin pro malé i velké připraveny různé hry a hlavolamy, kterými procvičíte svou šedou kůru mozkovou. Na všechny hráče čeká malá odměna.

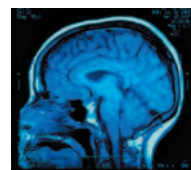

Za kulturní a školskou komisí  
Simona Dvořáková

Michal Mošnička, SK Ďáblice,  
fotografie archiv SK Ďáblice



## Petice za rozumný okruh kolem Prahy přináší naději také Ďáblicím

2. února 2012 se na Senovážném náměstí v Praze uskutečnila tisková konference, na níž byla představena PETICE ZA ROZUMNÝ OKRUH KOLEM PRAHY. Tiskovou konferenci moderoval jeden z organizátorů iniciativy, starosta Ďáblic Ing. Miloš Růžička. PETICE ZA ROZUMNÝ OKRUH KOLEM PRAHY vznikla z iniciativy starostů 11 městských částí Prahy a obcí Středočeského kraje, mezi něž patří také MČ Ďáblice. Smyslem petice je podpořit hospodárné, ekologické a rychlé řešení dostavby silničního okruhu kolem hlavního města. Petice adresovaná ministru dopravy ČR, primátorovi Hlavního města Prahy a hejtmánovi Středočeského kraje vyzývá, aby byla zvolena nová trasa silničního okruhu, která obyvatele okrajových částí hlavního města – mimo jiné též Ďáblic – ochrání před vpádem tranzitní kamionové dopravy, nevratným poškozením životního prostředí a zničením cenných přírodních lokalit. Dopis 11 starostů adresovaný ministru dopravy je uveřejněn na webových stránkách naší MČ. Pokud si nepřejete, aby se Ďáblice staly průtahem pro mezinárodní kamionovou dopravu a aby na katastru naší MČ vznikla jedna z největších mimoúrovňových křižovatek v České republice, připojte pod PETICI ZA ROZUMNÝ OKRUH KOLEM PRAHY svůj podpis. Text petice s podpisovým archem je přílohou únorového čísla Ďáblického zpravodaje. Podpisový arch



můžete předat kterémukoli ze členů petičního výboru, případně jej můžete zanechat na některém z níže uvedených sběrných míst:

- Úřad Městské části Ďáblice**, ulice Květnová
- Obecní dům**, ulice Ke kinu
- Knihovna**, ulice Mannerova
- Tabák**, ulice Kokořínská
- Salon Jara**, křižovatka ulic Ďáblická a Kostelecká
- Rehaklub**, ulice Legionářů
- Non stop servis**, Ďáblická 130

Veškeré informace o iniciativě včetně přehledu reakcí médií naleznete na adrese:

[www.rozumnyokruh.cz](http://www.rozumnyokruh.cz)

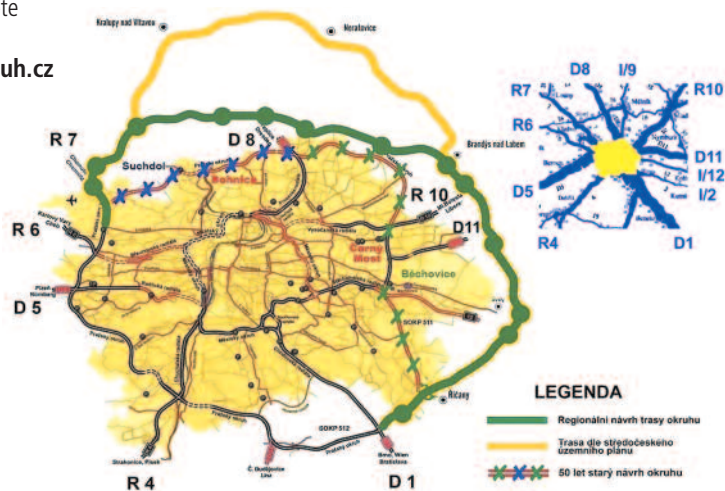

## Jak o iniciativě ROZUMNÝ OKRUH referují média?

**České noviny:** Starostové odmítají plánovanou podobu pražského okruhu.

**Právo:** Nová trasa okruhu by byla dříve a levněji.

**Ecomonitor.cz:** Jedenáct starostů se shodlo s občanskými sdruženími: požadují Pražský okruh.

**Regiony24.cz:** Nespokojení Pražané chtějí peticí donutit magistrát ke změnám v plánech městského okruhu.

**Pražský deník:** Starostové požadují změnit trasu okruhu.

**Metro:** Starostové bojují proti obchvatu.

**Mediafax:** Nespokojení Pražané chtějí peticí donutit magistrát ke změnám v plánech městského okruhu.

**Metropol:** Městské části a iniciativa Auto\*Mat chtějí změnit vnější okruh Prahy.

## Aby hospůdka U krále Holce nechátrala...

Přibližně rok zůstávala hospůdka „U Holců“ vedle dopravního hřiště prázdná. Po skončení restauračního provozu se totiž nenašel zájemce, který by ji chtěl provozovat. Jednoho dne jsem se doslechl, že úřad Městské části chce prostor na dva roky pronajmout a rozhodl se dát těmto prostorům další šanci pro „život“.

Už dnes můžeme na první pohled vidět, že se od uzavření hospody pro veřejnost opět začalo něco okolo budovy dít. Začínáje zakrytím oken v hlavním sále, konče cedulí nad hlavním vchodem, kde již budova nese nový název Wezeli Music Studio. Co se pod tímto názvem skrývá? Obec pronajala prostory pro kulturní využití nejen pro mladou generaci, a tak v prostorách vznikla prozatím jedna plně vybavená hudební zkušebna pro amatérské a začínající kapely nejen z Prahy 8 a okolí.

Proces uvádění zkušebny do provozu, hlavně její odhlučnění vůči blízkému okolí, trval necelé 2 měsíce, kdy jsme s přáteli vlastními silami uváděli každý kout budovy do takového stavu,

aby místo nepůsobilo jako tmavé, vybydlené doupě.

Příprava pro provoz také obsahovala nečekaně administrativně složitý proces zapojení plynu a elektřiny. Paní Bronislava Lomozová z místního úřadu byla ale velice vstřícná a ochotná pomoci s jakoukoliv reorganizací a nacházela alternativy, díky kterým se při přípravě zkušebny zbytečně neztrácel čas.

Co nejdříve bylo nutné uvést do provozu například celý systém topení, jelikož budova i přes letošní poměrně mírnou první polovinu zimy

začínala chladnout a tím ztěžovala práce uvnitř, kde byla často teplota nižší, než venku. S tímto problémem velmi ochotně pomohl pan Jiří Černý, který uvedl kotel do provozu a byl v pohotovosti vždy, když bylo potřeba.

Ve zkušebně začíná být živo, přicházejí kapely, které mají zájem prostory využívat. Hlavní záměr této budovy pro následující 2 roky je tedy odstartován a po zimě se snad můžeme také těšit na úpravu prostorů pro menší společenské akce Ďáblických občanů.

*Jonathan Veselý*



**23. února** od 14 hodin – **Hvězdy nad Ďáblicemi** – Obecní dům, Klub seniorů v suterénu

**24. února** od 18 hodin – **Co skrývá ZOO v noci?** – ZOO Praha

**25. února** od 8.30 hodin – **Vycházka za zimními obyvateli Vltavy**

**25. února** od 20 hodin – **Obecní ples** – v sále ZŠ U Parkánu

**8. března** od 17 hodin – **Zapomínáte? My také!** – Obecní dům, Klub seniorů v suterénu

**11. března** od 10 do 12 hodin – **Evropský den mozku**. Zábavné dopoledne plné her a hlavolamů pro malé i velké. – Obecní dům, přízemí

**17. března** od 10 do 12 hodin – bazar Mateřského centra – Obecní dům

## Mše v Ďáblické kapli

**19. února, 4. března, 18. března, 1. dubna a 8. dubna** *Boží hod velikonoční* vždy **10.30 hodin**



## Otevřený Ateliér

**Výtvarná aktivita nejen pro zdravotně postižené.**

Skupina mladých lidí se zdravotním postižením a jejich přátel zve všechny lidi dobré vůle k účasti ve výtvarné dílně Otevřený Ateliér. Máte-li chuť a chcete-li aktivně a smysluplně využít svůj volný čas, přidejte se k nám, rádi Vás mezi sebou přivítáme!!!

Kde: **v jídelně Střediska křesťanské pomoci** – Diakonie ČCE, Ke Kinu 7, Obecní dům.

Kdy: **každý čtvrtek od 14.30 do 17.30 hodin.**

[www.otevrenyatelier.estranky.cz](http://www.otevrenyatelier.estranky.cz)

[www.otevrenyatelier.rajce.net](http://www.otevrenyatelier.rajce.net)



Pokud do konce kalendářního měsíce nedostanete do svých schránek Ďáblický zpravodaj, napište to, prosíme, na e-mail: [zpravodaj@dablice.cz](mailto:zpravodaj@dablice.cz). Zpravodaj si v takovém případě můžete vyzvednout na radnici, v knihovně či v lékárně.



Pod hvězdárnou 768, 182 00 Praha 8, tel.: 283 910 644

e-mail: [hvezdarna.dablice@centrum.cz](mailto:hvezdarna.dablice@centrum.cz)

[www.planetarium.cz/dabliceob](http://www.planetarium.cz/dabliceob)

## Program na únor a březen 2012

### Otevírací doba

**v únoru:** pondělí **13.30–15.30, 18–21**, středa **19–21**, čtvrtek **13.30–15.30, 19–21**, neděle **14–16** hodin.

**v březnu:** pondělí **13.30–15.30, 18–21**, středa **19.30–21.30**, čtvrtek **13.30–15.30, 19.30–21.30**, neděle **14–16** hodin.

**PŘEDNÁŠKY** astronomické, přírodovědné a cestopisné v pondělí od **18.30** hodin:

**13. 2.** Ing. Miroslav Jakeš: **Chození po Grónsku**

**27. 2.** MUDr. Ing. Vítězslav Kříha, CSc.: **O tajemství zraku – co vlastně vidíme a naopak nevidíme...**

**12. 3.** RNDr. Aleš Krejčí: **S batohem Jižní Číny**

**19. 3.** Petr Adámek: **Jarní obloha** – souhvězdí, zajímavé úkazy a objekty

**POŘADY** s pozorováním oblohy v pondělí od **18.30** hodin:

**6. 2.** Země náš kosmický domov, Karlův most – paprsek staletími.

**20. 2.** Sluneční soustava II, Míry a váhy.

**5. 3.** Hledání harmonie světa, Nepochopitelný čas..

**26. 3.** APOLLO 10, APOLLO 11.

### POZOROVÁNÍ OBLOHY dalekohledy

**únor:** pondělí **13.30–15.30**, středa **19–21**, čtvrtek **13.30–15.30, 19–21**, neděle **14–16** a v pondělí **6. a 20. 2. 20–21** hodin za jasného počasí. Přístupné bez objednání.

**březen:** pondělí **13.30–15.30**, středa **19.30–21.30**,

čtvrtek **13.30–15.30, 19.30–21.30**, neděle **14–16** a v pondělí

**5. a 26. 3. 20–21** hodin za jasného počasí. Přístupné bez objednání.

Denní obloha: **Slunce** – povrch se skvrnami

**Venuše** – za dobrých podmínek.

Noční obloha: **Měsíc** – od 1. 2. do 10. 2. a od 24. 2. do 29. 2.

**Jupiter** – po celý únor

**Mars** – ve druhé polovině února

**Dvojhvězdy, vícenásobné soustavy** – po celý únor

**Hvězdkupy, galaxie** – za bezměsíčních večerů

**Měsíc** – od 1. 3. do 8. 3. a od 24. 3. do 31. 3.

**Venuše, Mars, Jupiter** – po celý březen

**Dvojhvězdy, vícenásobné soustavy** – po celý březen

**Hvězdkupy, mlhoviny** – za bezměsíčních večerů.

Při nepříznivém počasí (zataženo) je možné promítnout filmy, prohlédnout si přístrojové vybavení hvězdárny a astronomickou výstavu.

### HROMADNÉ NÁVŠTĚVY

vždy ve čtvrtek **18–19** hodin (únor), ve středu a ve čtvrtek **18.30–19.30** hodin (březen) mohou hvězdárnu navštívit předem objednané skupiny návštěvníků (5 až 20 osob – vhodné pro rodiny s dětmi, školy).

Program: pozorování oblohy nebo promítání filmů (záleží na počasí).

### ŠKOLNÍ POŘADY

V pondělí, úterý, středu, čtvrtek a pátek v **8.30** a **10.30** hodin pro předem objednané školní výpravy. Vstupné: 30 Kč, pedagog. doprovod zdarma. Blíže informace a objednávky na č. 283 910 644.

### POHÁDKY pro nejmenší:

neděle **5. 2.** a **19. 2.** od **10.15** hodin – **Odkud svítí Sluníčko**

neděle **4. 3.** a **18. 3.** od **10.15** hodin – **Africká pohádka**

Za jasného počasí **11–12** hodin pozorování Slunce.

### VSTUPNÉ

na pozorování oblohy – dospělí 45 Kč, mládež 25 Kč, senioři (od 65 let) 40 Kč, filmové večery, přednášky – dospělí 55 Kč, mládež 30 Kč, senioři (od 65 let) 50 Kč.



# Garantované nízkopodlažní linky

Garance spočívá v tom, že označený spoj (linka 103) v jízdním řádu bude vždy proveden nízkopodlažním vozidlem. Garantované spoje jsou vyznačeny v jízdních řádech symbolem invalidního vozíku. Bezbariérové spoje jsou během víkendového provozu provozovány midibusy značky SOR, které jsou vybaveny plošinou určenou pro nájezd invalidního vozíku. Tyto částečně nízkopodlažní autobusy, celkově pojmu 63 cestujících (24 míst k sezení + 39 míst k stání) a součástí jejich interiéru je i prostor pro umístění a fixaci invalidního vozíku.

**348**

LADVI ↕

6:20	8:15	15:55	17:00	18:15	19:15
6:21	8:16	15:56	17:01	18:16	19:16
6:23	8:18	15:58	17:03	18:18	19:18
6:24	8:19	15:59	17:04	18:19	19:19
6:25	8:20	16:00	17:05	18:20	19:20
6:27	8:22	16:02	17:07	18:22	19:22

Stěpnická  
Sídliště Dáblice  
Dáblický hřbitov  
K Letňanům  
Dáblice

**348**

Dáblice ↕

6:00	7:10	7:45	13:10	16:05	17:15	18:15
6:01	7:11	7:46	13:11	16:06	17:16	18:16
6:03	7:13	7:48	13:13	16:08	17:18	18:18
6:05	7:15	7:50	13:15	16:10	17:20	18:20
6:06	7:16	7:51	13:16	16:11	17:21	18:21
6:07	7:17	7:52	13:17	16:12	17:22	18:22
6:08	7:18	7:53	13:18	16:13	17:23	18:23

K Letňanům  
Dáblický hřbitov  
Sídliště Dáblice  
Třebeničká  
Stěpnická  
LADVI ↕

**345**

LADVI ↕

6:10	8:30	11:00	12:00	13:20	15:15	16:30	17:30	20:25
6:11	8:31	11:01	12:01	13:21	15:16	16:31	17:31	20:26
6:13	8:33	11:03	12:03	13:23	15:18	16:34	17:34	20:28
6:14	8:34	11:04	12:04	13:24	15:20	16:35	17:35	20:29
6:16	8:36	11:06	12:06	13:26	15:22	16:37	17:37	20:31
6:17	8:37	11:07	12:07	13:27	15:23	16:38	17:38	20:32
6:18	8:38	11:08	12:08	13:28	15:25	16:40	17:40	20:33
6:19	8:39	11:09	12:09	13:29	15:26	16:41	17:41	20:34
6:20	8:40	11:10	12:10	13:30	15:28	16:42	17:42	20:35
6:22	8:42	11:12	12:12	13:32	15:29	16:44	17:44	20:37

Stěpnická  
Sídliště Dáblice  
Dáblický hřbitov  
Květnová  
Libeňovská  
U Spojů  
Na Stamberku  
Kokofinská  
Dáblice

**345**

Dáblice ↕

6:50	6:52	7:56	11:04	12:05	13:25	14:50	15:57	16:57	18:57
6:51	6:53	7:57	11:05	12:06	13:26	14:51	15:58	16:58	18:58
6:52	6:54	7:58	11:06	12:07	13:27	14:52	15:59	16:59	18:59
6:53	6:55	7:59	11:07	12:08	13:28	14:53	16:00	17:00	19:00
6:54	6:56	8:00	11:08	12:09	13:29	14:54	16:01	17:01	19:01
6:55	6:57	8:01	11:09	12:10	13:30	14:55	16:02	17:02	19:02
6:56	6:58	8:02	11:10	12:11	13:31	14:56	16:03	17:03	19:03
6:58	7:00	8:04	11:12	12:13	13:33	14:58	16:05	17:05	19:05
6:59	7:01	8:05	11:13	12:14	13:34	14:59	16:06	17:06	19:06
6:00	7:02	8:06	11:14	12:15	13:35	15:00	16:07	17:07	19:07
6:01	7:03	8:07	11:15	12:16	13:36	15:01	16:08	17:08	19:08

Kokofinská  
Na Stamberku  
U Spojů  
Libeňovská  
Květnová  
Dáblický hřbitov  
Sídliště Dáblice  
Třebeničká  
Stěpnická  
LADVI ↕

**368**

LADVI ↕

5:10	5:50	6:30	7:55	8:00	9:00	10:00	10:55	11:30	12:45	12:55	13:45	15:55	16:15	16:45	16:55	17:45	18:45	19:55	23:00	1:30	
5:11	5:51	6:31	7:56	8:01	9:01	10:01	10:56	11:31	12:46	12:56	13:46	15:56	16:16	16:46	16:56	17:46	18:46	19:56	23:01	1:31	
5:13	5:53	6:33	7:58	8:03	9:03	10:03	10:58	11:33	12:49	12:59	13:49	15:59	16:19	16:49	16:59	17:49	18:49	19:59	23:03	1:33	
5:14	5:54	6:34	7:59	8:04	9:04	10:04	10:59	11:34	12:50	13:00	13:50	16:00	16:20	16:50	16:59	17:20	17:50	18:50	19:59	23:04	1:34
5:15	5:56	6:36	8:00	8:06	9:06	10:06	11:00	12:52	13:52	14:00	14:52	16:52	17:00	17:22	17:52	18:52	20:00	23:05	1:35		
5:16	5:57	6:37	8:01	8:07	9:07	10:07	11:01	12:53	13:53	14:01	14:53	16:53	17:01	17:23	17:53	18:53	20:01	23:06	1:36		
5:17	5:58	6:38	8:02	8:08	9:08	10:08	11:02	12:54	13:54	14:02	14:54	16:54	17:02	17:24	17:54	18:54	20:02	23:07	1:37		
5:18	5:59	6:39	8:03	8:09	9:09	10:09	11:03	12:55	13:55	14:03	14:55	16:55	17:03	17:25	17:55	18:55	20:03	23:08	1:38		
5:19	6:00	6:40	8:04	8:10	9:10	10:10	11:04	12:56	13:56	14:04	14:56	16:56	17:04	17:26	17:56	18:56	20:04	23:09	1:39		
5:20	6:02	6:42	8:05	8:12	9:12	10:12	11:05	12:57	13:57	14:05	14:57	16:57	17:05	17:27	17:57	18:57	20:05	23:10	1:40		

Stěpnická  
Sídliště Dáblice  
Dáblický hřbitov  
Květnová  
Libeňovská  
U Spojů  
Na Stamberku  
Kokofinská  
Dáblice

**368**

Dáblice ↕

4:48	5:32	6:12	6:39	6:46	6:59	7:19	7:49	8:09	8:39	9:37	9:51	10:37	11:37	12:37	13:57	15:27	16:51	16:27	17:27	18:27	18:56	19:27	20:56	
4:49	5:33	6:13	6:40	6:47	7:00	7:20	7:50	8:10	8:40	9:38	9:52	10:38	11:38	12:38	13:58	15:28	16:52	16:28	17:28	18:28	18:57	19:28	20:57	
4:50	5:34	6:14	6:41	6:48	7:01	7:21	7:51	8:11	8:41	9:39	9:53	10:39	11:39	12:39	13:59	15:29	16:53	16:29	17:29	18:29	18:58	19:29	20:58	
4:51	5:35	6:15	6:42	6:49	7:02	7:22	7:52	8:12	8:42	9:40	9:54	10:40	11:40	12:40	13:59	15:30	16:54	16:30	17:30	18:30	18:59	19:30	20:59	
4:52	5:36	6:16	6:43	6:50	7:03	7:23	7:53	8:13	8:43	9:41	9:55	10:41	11:41	12:41	13:59	15:31	16:55	16:31	17:31	18:31	19:00	19:31	21:00	
4:53	5:37	6:17	6:44	6:51	7:04	7:24	7:54	8:14	8:44	9:42	9:56	10:42	11:42	12:42	13:59	15:32	16:56	16:32	17:32	18:32	19:01	19:32	21:01	
4:54	5:38	6:18	6:45	6:52	7:05	7:25	7:55	8:15	8:45	9:43	9:57	10:43	11:43	12:43	13:59	15:33	16:57	16:33	17:33	18:33	19:02	19:33	21:02	
4:55	5:40	6:20	6:47	6:53	7:07	7:27	7:57	8:17	8:47	9:45	9:58	10:45	11:45	12:45	13:59	15:35	16:58	16:35	17:35	18:35	19:03	19:35	21:03	
4:56	5:41	6:21	6:48	6:54	7:08	7:28	7:58	8:18	8:48	9:46	9:59	10:46	11:46	12:46	13:59	15:36	16:59	16:36	17:36	18:36	19:04	19:36	21:04	
4:57	5:42	6:22	6:49	6:55	7:09	7:29	7:59	8:19	8:49	9:47	10:00	10:47	11:47	12:47	13:59	15:37	16:00	16:37	17:37	18:37	19:05	19:37	21:05	
4:58	5:43	6:23	6:50	6:56	7:10	7:30	8:00	8:20	8:50	9:48	10:01	10:48	11:48	12:48	13:01	14:08	15:38	16:01	16:38	17:38	18:38	19:06	19:38	21:06

Kokofinská  
Na Stamberku  
U Spojů  
Květnová  
Libeňovská  
Dáblický hřbitov  
Sídliště Dáblice  
Třebeničká  
Stěpnická  
LADVI ↕

**103 – směr Dáblice**

LADVI ↕

pondělí – čtvrtek	pátek	sobota	neděle
4	20 40	13	13
5	20 40	13	13
6	00 15 25 34 40 46 52 58	03 43	03 43
7	04 10 16 23 30 37 45 53	08 23 41 51	11 41
8	08 23 41 51	21 41	11 41
9	21 41	21 41	11 41
10	21 41	21 41	11 41
11	16 41	16 41	11 41
12	15 30	15 30	11 41
13	05 35 58	05 35 58	11 41
14	00 30 40 55	00 30 40 55	11 41
15	05 25 35 43 52	05 25 35 43 52	11 41
16	00 10 21 28 35 43 51 58	00 10 21 28 35 43 51 58	11 41
17	06 13 21 28 36 43 51	06 13 21 28 36 43 51	11 41
18	00 08 25 35 55	00 08 25 35 55	11 41
19	05 25 40	05 25 40	11 41
20	10 41	10 41	11 41
21	13 43	13 43	11 41
22	18 43	18 43	11 41
23	18 43	18 43	11 41
0	08 38	08 38	08 38
1	08	08	08

x - na znamení  
↕ - **Zvýrazněné spoje** zajišťuje nízkopodlažní vozidlo.  
D - jede jen do zastávky Dáblice

**103 – směr Ládvi**

BRŽINĚVES  
x Skládku Dáblice  
DÁBLICE

Kokofinská

1 x Na Stamberku  
2 U Spojů  
3 x Libeňovská  
4 Květnová  
5 Dáblický hřbitov  
6 Sídliště Dáblice  
7 Třebeničká  
8 Stěpnická  
LADVI ↕

pondělí – čtvrtek	pátek	sobota	neděle
4 26	26	46	46
5 06 19 41	06 19 41	26	26
6 01 19 26 32 38 44 50 56	01 19 26 32 38 44 50 56	06 26	06 26
7 02 08 14 20 26 32 39 46 53	02 08 14 20 26 32 39 46 53	06 36	06 36
8 01 09 19 29 50	01 09 19 29 50	06 36	06 36
9 05 20 54	05 20 54	06 36	06 36
10 14 54	14 54	06 36	06 36
11 21 54	21 54	06 36	06 36
12 21 54	21 54	06 36	06 36
13 11 41	11 41	06 36	06 36
14 11 24 34 44	11 24 34 44	06 36	06 36
15 01 11 21 36 46	01 11 21 36 46	06 36	06 36
16 01 11 18 26 36 43 51 56	01 11 18 26 36 43 51 56	06 36	06 36
17 06 13 21 26 36 43 51	06 13 21 26 36 43 51	06 36	06 36
18 01 09 16 26 36 46	01 09 16 26 36 46	06 36	06 36
19 11 41 56	11 41 56	16 46	16 46
20 16 36	16 36	16 46	16 46
21 16 46	16 46	16 46	16 46
22 16 46	16 46	16 46	16 46
23 16 46	16 46	16 46	16 46
0 16	16	16	16

x - na znamení  
↕ - **Zvýrazněné spoje** zajišťuje nízkopodlažní vozidlo.

202 - směr Čákovice		po - út	pátek	so - ne
POLIKLINIKA MAZURSKÁ	1 1	5 7 51	21 51	21 51
Králov	2 2	6 21 51	21 51	21 51
Zhotlelečká	4 4	7 22 52	22 52	22 52
Odra	7 6	8 22 52	22 52	22 52
Katovická	5	9 22 52	22 52	22 52
Repinská	7	10 52	52	51
Libenická	8	11 52	52	51
Čimice	9	12 52	52	51
Sídliště Čimice	10	13 52	52	51
Sportická	13	14 02 32	02 32	51
Osecká	14	15 02 32	02 32	51
Sládkova Chabry	15	16 02 32	02 32	51
U Spolu	16	17 02 32	02 32	51
Na Štamberku	16	18 02 32	02 32	51
x - na znamení		19 01 31	01 31	51
x - Z - jede jen do zastávky Za Avii		20 01 51	01 51	51
x - A - nejede přes zastávku Za Avii		21 51	51	51
		22 51	51	51
		23 51	51	51
		0	51	51

202 - směr Bohnice		po - út	pátek	so - ne
BAKOVSKÁ	4	5 06 36	06 36	36
Sovenická	6	06 36	06 36	36
Zamasská	7	04 14 34	04 14 34	06
x Kbelický hřbitov	8	04 34	04 34	06
Miškovice	9	04 53	04 53	06
Radonická	10	53	53	06
Čakovice	11	53	53	06
Čakovický zánek	12	53	53	06
Za Avii	13	24 54	24 54	06
x Nádraží Čakovice	14	24 54	24 54	06
Opočnoční centrum Čakovice	15	24 54	24 54	06
x Na Lukách	16	24 54	24 54	06
Dáblice	17	24 54	24 54	06
x Kokořínská	18	26 56	26 56	06
1 x Na Štamberku	19	26 56	26 56	06
3 U Spolu	20	16	16	16
4 x Sládkova Chabry	21	16	16	16
Osecká	22	16	16	16
Sportická	23	16	16	16
Sídliště Čimice	0	16	16	16
11 x Libenická	1	16	16	16
12 Repinská	2	16	16	16
13 Katovická				
14 Odra				
15 Zhotlelečká				
16 Králov				
17 POLIKLINIKA MAZURSKÁ				

## Masáže Dáblice

Záda+šije 200 Kč, masáže baňkové, lávovými kameny, medové, čokoládové, parafín na ruce, dárkové poukazy, nápoj v ceně. Tel.: 777 763 605

*Pedikúra*  
v pohodlí vašeho domova. Praha 8 a okolí.  
Petra Ševidová  
Šenovská 267/ 23, Praha 8  
**776 557 004**

Nově  
v salonu  
Jara

Řáblická 736,  
Praha 8-Řáblice

## SPORTOVNÍ A DĚTSKÉ CENTRUM

fit PULS

ALPINING™ • BOSU • JUMPING® • pilates  
kurzy redukce a formování • břišní tance  
dětské aktivity • indoor cycling • posilovna • masáže

ZÁPIS  
DĚTÍ  
do kroužků

únor 2012

Baby klubík Pulsík



- KLUBÍČKO (od cca 1,5 do 3 let)
- MINITANEČKY (od 4 let)
- DRAMAŤÁČEK (od 5 do 9 let)
- SPORTOVKY (od 5 let)
- JUDO/sebeobrana (od 6 let)
- BOJ. UMĚNÍ - příprava (od 4 let)
- KARATE Rajawali Sakti (od 6 let)
- FLORBAL příprava (od 4 let)
- FLORBAL junior (od 6 let)
- DanceAEROBIC (od 8 let)
- REGGAETON - taneční skup. (od 8 let)



U Parku 1, Praha 8-Březiněves

tel.: 775 384 818, 774 271 713, info@fitpuls.cz, www.fitpuls.cz

Městská část Praha-Řáblice  
Vás srdečně zve na



# Obecní ples 2012

v sobotu 25. února  
od 20 hodin  
v sále Základní školy,  
U Parkánu 17

Kapela COOL BAND  
Předtančení  
Tombola

Catering zajišťuje  
restaurace Červený mlýn

Předprodej vstupenek:  
Úřad městské části, lékárna  
a zelený pavilon Mateřské školy (nahoře)  
Cena vstupenky 150 Kč





## RELAX LA FABRIQUE

Cukrovarská 33

Praha 9 - Čakovice

www.rlf.cz

telefon: 602 22 01 01, 25 10 10 222



Squash Wallyball Solárium Kryosauna Fitness Sauna Whirlpool Parní lázeň  
Thajské a rekondiční masáže Aerobic Zumba Powerjoga Bodystyling Manikúra Pedikúra  
Dětský koutek \*\*\*\*\* NOVĚ Cvičení s dětmi \*\*\*\*\*

Provozní doba: Po - Pá .... 7.00 - 23.00 So, Ne, svátky ..... 9.00 - 23.00

**DÁRKOVÝ CERTIFIKÁT** jako luxusní vánoční dárek s možností vlastního výběru služeb



Městská část Praha-Ďáblice, Květnová 553/52, 182 00 Praha 8-Ďáblice

## Žádost o poskytnutí kompenzačního příspěvku MČ Praha-Ďáblice za provoz skládky



### Údaje o dítěti

příjmení: ..... jméno: .....

adresa trvalého pobytu: .....

rodné číslo: .....

### Údaje o žadateli – zákonném zástupci

příjmení: ..... jméno: .....

adresa trvalého pobytu: .....

číslo osobního dokladu (OP): ..... telefon: .....

### Bankovní spojení

číslo účtu: ..... kód banky: .....

V Praze dne: ..... podpis žadatele: .....

### Poučení

Dle usnesení č. 052/11/ZMČ z 14. 12. 2011 může být příspěvek ve výši 2 500 Kč/rok poskytnut na dítě s trvalým pobytem v MČ Praha-Ďáblice od 0 do 15 let věku dítěte dovršeného v roce podání žádosti. Podání žádosti je možné pouze od 1. 4. do 30. 11. běžného roku s tím, že příspěvek bude poskytnut zpravidla v průběhu následujícího měsíce převodem na účet. Na děti narozené po 1. 11. do 31. 12. běžného roku lze podat žádost až do 15. 1. roku následujícího. Žádosti lze doručit MČ Praha-Ďáblice osobně s občanským průkazem nebo poštou s ověřeným podpisem žadatele. MČ Praha-Ďáblice si vyhrazuje právo požadovat k doplnění oprávněnosti žádosti další doklady. (např. u dětí osvojených nebo bydlících u prarodičů).



# RENAULT THALIA. JE NA VÁS, KAM POJEDETE NYNÍ JIŽ OD 109 900 Kč



## S RENAULT THALIA ZÍSKÁTE:

- POVINNÉ RUČENÍ
- SERVISNÍ PROHLÍDKY AŽ NA 4 ROKY\*
- ZÁRUKU NA 4 ROKY\*

PŘI FINANCOVÁNÍ RENAULT FINANCE

- Zavazadlový prostor 506 dm<sup>3</sup>
- Hospodárny vůz
- Bezpečnost a spolehlivost

[www.dealer-renault.cz](http://www.dealer-renault.cz)



**4**  
ROKY  
60 000 km<sup>3</sup>

Ceny a nabídka financování platí od 1. 11. do 31. 12. 2011 při financování Renault Finance. Renault Finance znamená financování poskytované společností RCI Financial Services, s. r. o. \*4 roky / 60 000 km (podmínka, která nastane dříve) platí při financování Renault Finance dle všeobecných obchodních podmínek Renault Benefit, servisní prohlídky nezahrnují cenu oleje. Thalia: spotřeba 4,8–7,6 (l/100 km), emise CO<sub>2</sub> 136 (g/km). Vyrobení vozu je pouze ilustrativní.

**AUTOAVANT**  
KONCESIONÁŘ

Ďáblická 2, 182 00 Praha 8  
tel.: 286 001 131

[www.autoavant.cz](http://www.autoavant.cz)

**DRIVE THE CHANGE**



**"VZDĚLÁNÍ BUDOUCNOSTI"**

**M**  
**meridian**  
INTERNATIONAL SCHOOL PRAGUE

## MERIDIAN INTERNATIONAL SCHOOL MATEŘSKÁ ŠKOLKA • ZÁKLADNÍ ŠKOLA GYMNÁZIUM

Mezinárodní soukromá škola Meridian International School s povolením od Ministerstva školství, mládeže a tělovýchovy ČR. Naše škola vyučuje podle britských osnov a podle programu University of Cambridge. Všechny předměty kromě českého jazyka, španělštiny a francouzštiny jsou vyučovány výhradně v anglickém jazyce.



**[www.meridianedu.cz](http://www.meridianedu.cz)**  
Frýdlantská 1350/1 Praha 8, Kobylisy tel./fax: 286 581 805